

98



município de Olhão

mais para si



# RELATÓRIO DE GESTÃO CONSOLIDADO 2014



## INTRODUÇÃO

De acordo com o Regime Financeiro das Autarquias Locais, o grupo autárquico é composto pelo município e pelas entidades controladas, de forma direta ou indireta, considerando-se que o controlo corresponde ao poder de gerir as políticas financeiras e operacionais de uma outra entidade a fim de beneficiar das suas atividades.

Com a publicação da Portaria n.º 474/2010, de 15 de Junho, ficaram estabelecidos os princípios orientadores da consolidação de contas, definindo os requisitos mínimos para a preparação e apresentação das demonstrações financeiras consolidadas.

Neste sentido o Município de Olhão elaborou, para os exercícios de 2014, a consolidação de contas do grupo municipal, tendo por base a portaria já referida, o manual de consolidação aprovado e as instruções do SATAPOCAL.

## PERÍMETRO DE CONSOLIDAÇÃO

Conforme preconizado no Regime Financeiro das Autarquias Locais, a existência ou presunção de controlo, por parte do município relativamente a outra entidade, afere-se pela verificação das seguintes condições:

- De poder, como sejam a detenção da maioria do capital ou dos direitos de voto, a homologação dos estatutos ou regulamento internos e a faculdade de designar, homologar a designação ou destituir a maioria dos membros dos órgãos de gestão;
- De resultado, como sejam o poder de exigir a distribuição de ativos ou de dissolver outra entidade.

Neste sentido o Grupo Público Municipal engloba o Município de Olhão e três empresas municipais: a Fesnima, EM, encarregue de desenvolver a realização de atividades de âmbito económico, cultural, desportivo e recreativo, atuando igualmente ao nível da gestão, exploração e dinamização dos equipamentos municipais, a Mercados, EM que tem a seu cargo a gestão, promoção e manutenção dos mercados municipais existentes no concelho e a Ambiolhão, EM, que atua na gestão das águas, rede pública de abastecimento, resíduos, limpeza e ambiente.

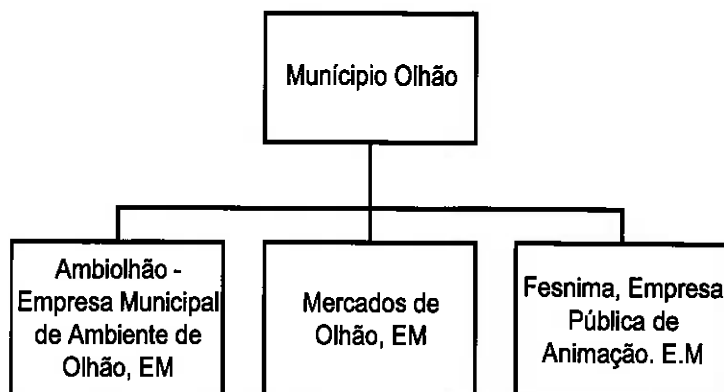

Face ao exposto foram excluídas da consolidação as seguintes entidades:

- Algar - Valorização e Tratamento de Resíduos Sólidos S.A.
- Águas do Algarve S.A.
- Municípa - Empresa de Cartografia e Sistemas de Informação, S.A.
- Polis Litoral Ria Formosa – Soc. Req. E Valor. da Ria Formosa, SA

## Método de Consolidação

O método de consolidação adoptado na consolidação de contas do Município de Olhão foi o método de consolidação integral, o qual consiste na integração no balanço e demonstração de resultados da entidade consolidante dos elementos respectivos dos balanços e demonstrações de resultados das entidades consolidadas.

## Análise ao Balanço

O Balanço Consolidado apresenta a situação do património do Grupo à data de encerramento do exercício 2014, dando a conhecer o Activo do Grupo, constituído pelos bens e direitos que representam a aplicação de fundos, isto é, a sua estrutura económica e o Passivo e Capital Próprio do Grupo, que representam a estrutura financeira, ou seja, a origem de fundos.

A estrutura do Activo reparte-se em Imobilizado ou Activo Fixo e Activo Circulante. Por sua vez, a estrutura do Passivo é repartida entre o Capital Próprio ou Fundos Próprios e o Passivo.

Ano: 2014

Ano: 2013

ACTIVO	AB	AP	AL	%	AL	%
<b>Imobilizado</b>						
Bens de domínio público	96 347 934,07	51 135 642,88	45 212 291,19	31,45%	49 015 528,67	32,91%
Imobilizações incorpóreas	1 080 193,36	998 384,95	81 808,41	0,06%	265 782,05	0,18%
Imobilizações Corpóreas	106 505 388,05	20 889 042,51	85 616 345,54	59,55%	86 876 693,86	58,32%
Investimentos Financeiros	5 060 123,85	0,00	5 060 123,85	3,52%	3 970 413,19	2,67%
<b>Circulante</b>						
Existências	244 623,58	0,00	244 623,58	0,17%	176 958,64	0,12%
Dívidas de terceiros - Médio e longo prazo (a)	0,00	0,00	0,00	0,00%	0,00	0,00%
Dívidas de terceiros - Curto prazo	3 751 717,36	850 564,17	2 901 153,19	2,02%	3 392 031,57	2,28%
Títulos negociáveis	0,00	0,00	0,00	0,00%	0,00	0,00%
Depósitos em instituições financeiras e caixa	3 130 315,21	0,00	3 130 315,21	2,18%	3 393 103,94	2,28%
Acréscimos e diferimentos	1 525 642,90	0,00	1 525 642,90	1,06%	1 864 054,57	1,25%
Total de amortizações	0,00	73 023 070,34	0,00		0,00	
Total de provisões	0,00	850 564,17	0,00		0,00	
<b>Total do activo</b>	<b>217 646 938,38</b>	<b>73 873 634,51</b>	<b>143 772 303,87</b>	<b>100,00%</b>	<b>148 954 566,49</b>	<b>100,00%</b>
<b>FUNDOS PRÓPRIOS E PASSIVO</b>				<b>%</b>		<b>%</b>
<b>Fundos próprios</b>						
Património			109 568 470,42	76,21%	109 281 205,42	73,37%
Ajustamento de partes de capital em empresas			0,00	0,00%	0,00	0,00%
Reservas de reavaliação			0,00	0,00%	0,00	0,00%
Reservas			15 961 928,82	11,10%	15 638 398,60	10,50%
Resultado transitados			-41 277 009,31	-28,71%	-39 651 065,83	-26,62%
Resultado líquido do exercício			-1 326 498,69	-0,92%	-1 623 023,75	-1,09%
<b>Passivo</b>						0,00%
Provisões para riscos e encargos			1 273 591,43	0,89%	1 981 896,42	1,33%
Dívidas a terceiros - Médio e longo prazo (a)			30 430 107,39	21,17%	34 202 009,71	22,96%
Dívidas a terceiros - Curto prazo			6 286 427,24	4,37%	5 548 674,01	3,73%
Acréscimos e diferimentos			22 855 286,57	15,90%	23 576 471,91	15,83%
<b>Total dos fundos próprios e do passivo</b>			<b>143 772 303,87</b>	<b>100,00%</b>	<b>148 954 566,49</b>	<b>100,00%</b>

Pela análise do Balanço Consolidado, verifica-se que grupo tem um Ativo Total de 143.772.303,87€, em que 94,57% é referente ao imobilizado, o qual tem associado uma amortização acumulada de 73.023.070,34€.

Foram avaliados no Município bens do Domínio Público e Privado que determinaram um aumento do Ativo e do Património em 606.895,24€.

Relativamente à dívida de terceiros é de salientar que parte daquela dívida encontra-se em cobrança duvidosa (941.822,77€), tendo sido reforçada a provisão no valor de 64.099,83€. No que respeita aos Fundos Próprios e Passivo verifica-se que o grupo tem Fundo Próprio no valor de 82.926.891,24€ e um Passivo de 60.845.412,63€.

No Passivo as dívidas a terceiros é a mais expressiva, da qual 30.430.107,39€ são de médio e longo prazo e 6.286.427,24€ de curto prazo, representando 57,68% do passivo do grupo municipal.

Comparativamente com o ano anterior verifica-se uma redução do balanço de 3,60%. Na parte dos ativos esta redução deve-se essencialmente à redução dos bens do domínio público, das imobilizações incorpóreas e corpóreas, das dívidas de terceiros de curto prazo, dos acréscimos e diferimentos dos depósitos em instituições financeiras e caixa (6.339.638,22€), a qual não foi compensada pelo aumento dos investimentos financeiros e das existências (1.157.375,60€). Relativamente aos Fundos Próprios verifica-se uma redução de 718.623,20€ e no que respeita ao Passivo este regista uma redução de 4.463.639,42€.

## Análise da Demonstração de resultados

É objectivo maior da Demonstração de Resultados, aferir o grau de eficiência económica atingido, de forma a prognosticar a capacidade da autarquia em gerar fluxos de caixa.

Custos e Perdas	Ano: 2014		Ano: 2013	
	Valor	%	Valor	%
Custos das mercadorias vendidas e das matérias consumidas:				
Mercadorias	2 235 970,97	7,08%	2 136 239,71	6,52%
Matérias	190 108,89	0,60%	408 834,12	1,25%
Fornecimentos e serviços externos	8 116 332,13	25,69%	8 189 383,32	24,99%
Custos com o pessoal:				
Remunerações	8 893 277,79	28,15%	9 837 813,06	30,02%
Encargos sociais	2 346 642,97	7,43%	2 447 179,43	7,47%
Transf. e subsídios correntes concedidos e prestações sociais	662 619,96	2,10%	806 501,52	2,46%
Amortizações do exercício	6 797 380,99	21,52%	6 873 832,67	20,98%
Provisões do exercício	693 921,78	2,20%	330 312,04	1,01%
Outros custos e perdas operacionais	142 424,51	0,45%	150 717,13	0,46%
<b>Total dos custos e perdas operacionais</b>	<b>30 078 679,99</b>	<b>95,21%</b>	<b>31 180 813,00</b>	<b>95,16%</b>
Custos e perdas financeiras	660 989,22	2,09%	744 997,09	2,27%
<b>Total dos custos e perdas correntes</b>	<b>30 739 669,21</b>	<b>97,30%</b>	<b>31 925 810,09</b>	<b>97,43%</b>
Custos e perdas extraordinárias	851 707,60	2,70%	840 488,18	2,57%
<b>Total dos custos e perdas</b>	<b>31 591 376,81</b>	<b>100,00%</b>	<b>32 766 298,27</b>	<b>100,00%</b>

Como se pode verificar os Custos Operacionais são os que têm de longe o maior peso (95,21%) dos custos totais, sendo os custos com o pessoal, fornecimentos e serviços externos e as amortizações do exercício os quais mais contribuem para esse valor.

Proveitos e Ganhos	Ano: 2014		Ano: 2013	
	Valor	%	Valor	%
Vendas e prestações de serviços:				
Vendas de mercadorias	2 044 843,25	6,76%	1 914 888,80	6,15%
Vendas de produtos	0,00	0,00%	1 037,40	0,00%
Prestações de serviços	6 326 246,09	20,90%	6 164 620,97	19,79%
Reembolsos e Restituições	-1 365,46	0,00%	-247,58	0,00%
Anulações	-28 488,46	-0,09%	-66 739,87	-0,21%
Impostos e taxas	9 007 345,86	29,76%	9 463 442,59	30,39%
Variação da produção	0,00	0,00%	0,00	0,00%
Trabalhos para a própria entidade	0,00	0,00%	0,00	0,00%
Proveitos suplementares	22 854,23	0,08%	56 168,65	0,18%
Transferências e subsídios obtidos	9 794 343,87	32,36%	10 371 468,08	33,30%
Outros proveitos e ganhos operacionais	846 530,01	2,80%	842 147,35	2,70%
Total dos proveitos e ganhos operacionais	28 012 309,39	92,56%	28 746 786,39	92,30%
Proveitos e ganhos financeiros	582 176,60	1,92%	475 155,19	1,53%
Total dos proveitos e ganhos correntes	28 594 485,99	94,48%	29 221 941,58	93,83%
Proveitos e ganhos extraordinários	1 670 392,13	5,52%	1 921 332,94	6,17%
<b>Total dos proveitos e ganhos</b>	<b>30 264 878,12</b>	<b>100,00%</b>	<b>31 143 274,52</b>	<b>100,00%</b>

Quanto aos Proveitos e Ganhos, constata-se que os mais expressivos são as transferências e subsídios obtidos, seguido dos impostos e taxas, com 62,12% dos Proveitos e Ganhos Operacionais.

Os Proveitos e Ganhos Financeiros e Extraordinários apenas representam 7,44% do valor total Proveitos e Ganhos.

Resultados	Valor	Valor
Resultados operacionais (B)-(A).....	-2 066 370,60	-2 434 026,61
Resultados financeiros (D-B)-(C-A).....	-78 812,62	-269 841,90
Resultados correntes (D)-(C).....	-2 145 183,22	-2 703 868,51
Resultado líquido do exercício (F)-(E).....	-1 326 498,69	-1 623 023,75

Em termos globais, comparando Custos e Perdas com Proveitos e Ganhos, verifica-se um saldo negativo uma vez que os primeiros foram superiores aos segundos. Tal diferença é traduzida pelo Resultado Líquido do Exercício de -1.326.498,69€.

Face ao ano anterior verifica-se uma melhoria dos resultados líquidos (296.525,06€) devido essencialmente à redução dos custos no valor de 1.174.921,46€.

## INDICADORES DE GESTÃO

Os indicadores de natureza patrimonial apresentam sinais da evolução da situação financeira de uma entidade e permitindo apreciar a sua capacidade de endividamento.

Uma vez que estamos perante a situação financeira de um Grupo Público Municipal, há que ter em conta que o Activo engloba uma série de bens que não poderão servir de garantia de endividamento perante terceiros. Os Activos do Grupo integram bens não hipotecáveis ou alienáveis, como sejam, os bens de domínio público e bens privados necessários à prestação do serviço público.

Indicadores	2014	2013
<b>Estrutura do activo</b>		
Activo fixo/Activo total	94,57%	94,07%
Activo circulante/Activo total	4,37%	4,67%
Activo fixo/Activo circulante	2166,48%	2012,73%
Acréscimos e Difer./Activo total	1,06%	1,25%
<b>Estrutura do passivo</b>		
Passivo longo prazo/Passivo total	52,11%	55,40%
Passivo curto prazo/Passivo total	10,33%	8,50%
Passivo longo prazo/Passivo curto prazo	504,32%	652,12%
Acréscimos e Difer./Passivo total	37,56%	36,10%
<b>Análise do passivo exigível</b>		
Dívida curto prazo/Activo fixo liq.	4,62%	3,96%
Dívida MLP/Activo fixo liq.	22,38%	24,41%
<b>Índices de liquidez</b>		
Disponibilidades/Exigível CP	49,79%	61,15%
Activo circulante/Exigível CP	99,84%	125,47%
<b>Solvabilidade</b>		
Fundo patrimonial/Passivo	136,29%	128,08%
Activo/Passivo	236,29%	228,08%

Dos rácios acima referidos entendemos fazer referência aos mais significativos tendo em conta a especificidade do grupo municipal.

O rácio que mede a relação entre as disponibilidades com o exigível de curto prazo, indica a disponibilidade imediata em termos líquidos financeiros para fazer face às suas obrigações de curto prazo, tendo-se verificado uma redução de 11,36% face ao ano anterior.

O rácio de solvabilidade mede a relação entre os fundos próprios e os capitais alheios do grupo. A gestão deste indicador financeiro é importante na medida em que permite identificar os meios disponíveis para fazer face aos compromissos a médio e longo prazo. Como podemos verificar tanto os fundos próprios como o activo cobrem o valor do passivo, 136,29% e 128,08% respetivamente, tendo um ligeiro aumento face ao ano anterior.

## **PAEL**

O Município de Olhão enquadrou-se no Programa II do PAEL, reunindo condições para apresentar uma candidatura de adesão, a qual pressupõe o recurso a um empréstimo, celebrando o seu contrato com o Estado Português e obtido o visto do Tribunal de Contas em 27/05/2013, no valor de 4.083.539,95€

A disponibilização do montante de financiamento foi efetuado em duas tranches, uma em junho e outra em outubro de 2013.

No final de 2013 a dívida incluída no programa encontrava-se totalmente liquidada.

De acordo com o n.º 2 do art. 12º da Lei n.º 43/2012, de 28 de Agosto, foi incluído nas contas individuais do Município um anexo relativo à execução do PAEL.

Paços do Concelho, 2 de abril de 2015

O Presidente da Câmara Municipal



António Miguel Ventura Pina



# Balço Consolidado

## MUNICIPIO DE OLHAO

Ano: 2014

Ano: 2013

Código das Contas POCAL	Activo	AB	AP	AL	AL
<b>Imobilizado</b>					
<b>Bens de domínio público</b>					
451	Terrenos e recursos naturais	1 942 146,08	10 079,60	1 932 066,48	1 796 523,16
452	Edifícios	0,00	0,00	0,00	0,00
453	Outras construções e infra-estruturas	93 134 180,69	51 125 563,28	42 008 617,41	46 379 845,20
455	Bens do património histórico, artístico e cultural	310 428,90	0,00	310 428,90	125 928,90
459	Outros bens de domínio público	0,00	0,00	0,00	0,00
445	Imobilizações em curso	961 178,40	0,00	961 178,40	713 231,41
446	Adiantamentos por conta de bens de domínio público	0,00	0,00	0,00	0,00
		<b>96 347 934,07</b>	<b>51 135 642,88</b>	<b>45 212 291,19</b>	<b>49 015 528,67</b>
<b>Imobilizações incorpóreas</b>					
431	Despesas de instalação	0,00	0,00	0,00	0,00
432	Despesas de investigação e desenvolvimento	678 068,32	602 688,66	75 379,66	256 364,75
433	Propriedade industrial e outros direitos	397 689,59	395 696,29	1 993,30	9 417,30
443	Imobilizações em curso	4 435,45	0,00	4 435,45	0,00
449	Adiantamentos por conta de imobilizações incorpóreas	0,00	0,00	0,00	0,00
		<b>1 080 193,36</b>	<b>998 384,95</b>	<b>81 808,41</b>	<b>265 782,05</b>
<b>Imobilizações Corpóreas</b>					
421	Terrenos e recursos naturais	35 883 781,26	0,00	35 883 781,26	35 657 748,26
422	Edifícios e outras construções	60 765 772,53	13 991 134,96	46 774 637,57	46 614 303,44
423	Equipamento básico	5 574 819,93	3 570 899,16	2 003 920,77	1 969 650,36
424	Equipamento de transporte	2 364 836,62	1 767 706,73	597 129,89	525 961,93
425	Ferramentas e utensílios	59 290,37	55 014,36	4 276,01	7 004,30
426	Equipamento administrativo	1 642 688,41	1 401 522,08	241 166,33	309 082,30
427	Taras e vasilhame	0,00	0,00	0,00	0,00
429	Outras imobilizações corpóreas	123 888,65	102 765,22	21 123,43	18 189,24
442	Imobilizações em curso	90 310,28	0,00	90 310,28	1 774 754,03
448	Adiantamentos por conta de imobilizações corpóreas	0,00	0,00	0,00	0,00
		<b>106 505 388,05</b>	<b>20 889 042,51</b>	<b>85 616 345,54</b>	<b>86 876 693,86</b>
<b>Investimentos Financeiros</b>					
411	Partes de capital	3 970 317,98	0,00	3 970 317,98	3 970 317,98
412	Obrigações e títulos de participação	1 088 392,72	0,00	1 088 392,72	0,00
414	Investimentos em imóveis	0,00	0,00	0,00	0,00
415	Outras aplicações financeiras	1 413,15	0,00	1 413,15	95,21
441	Imobilizações em curso	0,00	0,00	0,00	0,00
447	Adiantamentos por conta de investimentos financeiros	0,00	0,00	0,00	0,00
		<b>5 060 123,85</b>	<b>0,00</b>	<b>5 060 123,85</b>	<b>3 970 413,19</b>
<b>Circulante</b>					
<b>Existências</b>					
36	Matérias-primas, subsidiárias e de consumo	232 813,54	0,00	232 813,54	166 502,04
35	Produtos e trabalhos em curso	0,00	0,00	0,00	0,00
34	Subprodutos, desperdícios, resíduos e refugos	0,00	0,00	0,00	0,00
33	Produto acabados e intermédios	0,00	0,00	0,00	0,00
32	Mercadorias	11 810,04	0,00	11 810,04	10 456,60
37	Adiantamentos por conta de compras	0,00	0,00	0,00	0,00
		<b>244 623,58</b>	<b>0,00</b>	<b>244 623,58</b>	<b>176 958,64</b>

# Balanço Consolidado

1

Código das Contas POCAL	Activo	Ano: 2014			Ano: 2013	
		AB	AP	AL	AL	AL
	Dívidas de terceiros - Médio e longo prazo (a)	0,00	0,00	0,00		0,00
	Dívidas de terceiros - Curto prazo					
28	Empréstimos concedidos	0,00	0,00	0,00		0,00
211	Clientes, c/c	742 630,18	0,00	742 630,18		997 954,88
212	Contribuintes, c/c	0,00	0,00	0,00		600,92
213	Utentes, c/c	259 003,41	0,00	259 003,41		292 256,39
218	Clientes, contribuintes e utentes de cobrança duvidosa	941 822,77	850 564,17	91 258,60		98 519,49
251	Devedores pela execução do orçamento	0,00	0,00	0,00		0,00
229	Adiantamentos a fornecedores	887,02	0,00	887,02		0,00
2619	Adiantamentos a fornecedores de imobilizado	0,00	0,00	0,00		0,00
24	Estado e outros entes públicos	288 342,92	0,00	288 342,92		287 268,38
264	Administração autárquica	0,00	0,00	0,00		377 011,00
262 + 263 + 267 +						
268	Outros devedores	1 519 031,06	0,00	1 519 031,06		1 338 420,51
		<b>3 751 717,36</b>	<b>850 564,17</b>	<b>2 901 153,19</b>		<b>3 392 031,57</b>
	Títulos negociáveis					
151	Acções	0,00	0,00	0,00		0,00
152	Obrigações e títulos de participação	0,00	0,00	0,00		0,00
153	Títulos de dívida pública	0,00	0,00	0,00		0,00
159	Outros títulos	0,00	0,00	0,00		0,00
18	Outras aplicações de tesouraria	0,00	0,00	0,00		0,00
		<b>0,00</b>	<b>0,00</b>	<b>0,00</b>		<b>0,00</b>
	Depósitos em instituições financeiras e caixa					
12	Depósitos em instituições financeiras	3 114 374,76	0,00	3 114 374,76		3 334 909,43
11	Caixa	15 940,45	0,00	15 940,45		58 194,51
		<b>3 130 315,21</b>	<b>0,00</b>	<b>3 130 315,21</b>		<b>3 393 103,94</b>
	Acréscimos e diferimentos					
271	Acréscimos de proveitos	1 476 414,70	0,00	1 476 414,70		1 808 418,57
272	Custos diferidos	49 228,20	0,00	49 228,20		55 636,00
		<b>1 525 642,90</b>	<b>0,00</b>	<b>1 525 642,90</b>		<b>1 864 054,57</b>
	Total de amortizações	0,00	73 023 070,34	0,00		0,00
	Total de provisões	0,00	850 564,17	0,00		0,00
	Total do activo	<b>217 645 938,38</b>	<b>73 873 634,51</b>	<b>143 772 303,87</b>		<b>148 954 566,49</b>

2

# Balanço Consolidado

		Ano: 2014	Ano: 2013
<b>FUNDOS PRÓPRIOS E PASSIVO</b>			
<b>Fundos próprios</b>			
51	Património	109 568 470,42	109 281 205,42
55	Ajustamento de partes de capital em empresas	0,00	0,00
56	Reservas de reavaliação	0,00	0,00
<b>Reservas</b>			
571	Reservas legais	52 233,33	49 313,60
572	Reservas estatutárias	0,00	0,00
573	Reservas contratuais	0,00	0,00
574	Reservas livres	0,00	0,00
575	Subsídios	0,00	0,00
576	Doações	0,00	0,00
577	Reservas decorrentes de transferência de activos	10 050 756,49	9 730 146,00
59	Resultado transitados	5 858 939,00	5 858 939,00
88	Resultado líquido do exercício	-41 277 009,31	-39 651 065,83
		-1 326 498,69	-1 623 023,75
<b>Total Fundos próprios</b>		<b>82 926 891,24</b>	<b>83 645 514,44</b>
<b>Passivo</b>			
292	Provisões para riscos e encargos	1 273 591,43	1 981 896,42
<b>Dívidas a terceiros - Médio e longo prazo (a)</b>			
2312	Dívidas a instituições de crédito	22 673 625,29	20 996 371,11
264	Administração Autárquica	0,00	0,00
268	Outros credores	7 756 482,10	13 205 638,60
<b>Dívidas a terceiros - Curto prazo</b>			
2311	Empréstimos de curto prazo	1 907 432,03	50 808,00
269	Adiantamentos por conta de vendas	0,00	0,00
221	Fornecedores, c/c	1 434 184,09	1 342 711,70
228	Fornecedores - Facturas em recepção e conferência	344 006,17	66 680,43
252	Credores pela execução do orçamento	0,00	0,00
217	Clientes e utentes c/ cauções	30 237,04	30 237,04
219	Adiantamentos de clientes, contribuintes e utentes	7 918,40	400,00
2611	Fornecedores de imobilizado, c/c	2 144 277,98	3 287 701,48
<b>Fornecedores de imobilizado - Faturas em recepção e conferência</b>			
2618		713,41	0,00
24	Estado e outros entes públicos	275 174,01	142 315,39
264	Administração autárquica	0,00	0,00
262 + 263			
+ 267 +			
268	Outros credores	142 484,11	594 979,45
2612	Fornecedores de Imobilizado - Leasing	0,00	0,00
224	Fornecedores, c/c em Factoring	0,00	0,00
2614	Fornecedores de Imobilizado em Factoring	0,00	32 840,52
<b>Acréscimos e diferimentos</b>			
273	Acréscimos de custos	1 621 224,48	1 864 385,03
274	Proveitos diferidos	21 234 062,09	21 712 086,88
<b>Total Passivo</b>		<b>60 845 412,63</b>	<b>65 309 052,05</b>
<b>Total dos fundos próprios e do passivo</b>		<b>143 772 303,87</b>	<b>148 954 566,49</b>

**ORGÃO EXECUTIVO**

Em 11 de Junho de 2015

*[Assinatura]*

**ORGÃO DELIBERATIVO**

Em 19 de Junho de 2015

*[Assinatura]*



# Demonstração de Resultados Consolidada

## MUNICÍPIO DE OLHÃO

Ano: 2014

Ano: 2013

Código das Contas POCAL	Custos e Perdas	Valor	Valor
61	Custos das mercadorias vendidas e das matérias consumidas:		
612	Mercadorias	2 235 970,97	2 136 239,71
616	Matérias	190 108,89	408 834,12
62	Fornecimentos e serviços externos	8 116 332,13	8 189 383,32
	Custos com o pessoal:		
641+642	Remunerações	8 893 277,79	9 837 813,06
643 a 648	Encargos sociais	2 346 642,97	2 447 179,43
63	Transf. e subsídios correntes concedidos e prestações sociais	662 619,96	806 501,52
66	Amortizações do exercício	6 797 380,99	6 873 832,67
67	Provisões do exercício	693 921,78	330 312,04
65	Outros custos e perdas operacionais	142 424,51	150 717,13
	(A) .....	30 078 679,99	31 180 813,00
68	Custos e perdas financeiras	660 989,22	744 997,09
	(C) .....	30 739 669,21	31 925 810,09
69	Custos e perdas extraordinárias	851 707,60	840 488,18
	(E) .....	31 591 376,81	32 766 298,27
88	Resultado líquido do exercício	-1 326 498,69	-1 623 023,75
<b>Total</b>		<b>30 264 878,12</b>	<b>31 143 274,52</b>

### Proveitos e Ganhos

	Vendas e prestações de serviços:		
7111	Vendas de mercadorias	2 044 843,25	1 914 888,80
7112+7113	Vendas de produtos	0,00	1 037,40
712	Prestações de serviços	6 326 246,09	6 164 620,97
714	Reembolsos e Restituições	-1 365,46	-247,58
715	Anulações	-28 488,46	-66 739,87
72	Impostos e taxas	9 007 345,86	9 463 442,59
	Variação da produção	0,00	0,00
75	Trabalhos para a própria entidade	0,00	0,00
73	Proveitos suplementares	22 854,23	56 168,65
74	Transferências e subsídios obtidos	9 794 343,87	10 371 468,08
76	Outros proveitos e ganhos operacionais	846 530,01	842 147,35
	(B) .....	28 012 309,39	28 746 786,39
78	Proveitos e ganhos financeiros	582 176,60	475 155,19
	(D) .....	28 594 485,99	29 221 941,58
79	Proveitos e ganhos extraordinários	1 670 392,13	1 921 332,94
	(F) .....	<b>30 264 878,12</b>	<b>31 143 274,52</b>

**Resumo:**

Resultados operacionais (B)-(A).....	-2 066 370,60	-2 434 026,61
Resultados financeiros (D)-(C).....	-78 812,62	-269 841,90
Resultados correntes (D)-(C).....	-2 145 183,22	-2 703 868,51
Resultado líquido do exercício (F)-(E).....	-1 326 498,69	-1 623 023,75

ORGÃO EXECUTIVO

Em 11 de junho de 2015

*[Assinatura]*

ORGÃO DELIBERATIVO

Em 19 de junho de 2015

*[Assinatura]*

## Mapa de Fluxos de Caixa Consolidado

MUNICÍPIO DE OLHÃO

Ano: 2014

<b>Recebimentos</b>	
<b>Saldo da Gerência Anterior</b>	<b>3 393 103,94</b>
Execução	3 132 386,14
Operações de Tesouraria	260 717,80
<b>Total das Receitas</b>	<b>32 255 335,04</b>
Receitas Correntes	30 553 793,71
Receitas Capital	1 394 462,87
Receitas Outras	307 078,46
<b>Operações de Tesouraria</b>	<b>1 780 052,64</b>
<b>Total</b>	<b>37 428 491,62</b>
<b>Pagamentos</b>	
<b>Total das despesas</b>	<b>32 553 967,72</b>
Despesas Correntes	27 971 677,74
Despesas Capital	4 582 289,98
<b>Operações de Tesouraria</b>	<b>1 744 208,69</b>
<b>Saldo da Gerência Anterior</b>	<b>3 130 315,21</b>
Execução	2 833 753,46
Operações de Tesouraria	296 561,75
<b>Total</b>	<b>37 428 491,62</b>

98



município de **Olhão**  
...mais para ti!



# Anexo ao Balanço e Demonstração de Resultados Consolidados 2014



**1. Informações relativas às entidades incluídas no perímetro de consolidação e a outras entidades participadas:**

a) Entidades incluídas no perímetro de consolidação:

- O Município de Olhão, sede no Largo Sebastião Mestre - 8700 Olhão
- Fesnima, Empresa Pública de Animação de Olhão, EM, sede no Largo Sebastião Mestre - 8700 Olhão, sem trabalhadores ao serviço.
- Mercados de Olhão, EM, sede na Av.ª 5 de Outubro n.º 43 - 8700 Olhão
- Ambiolhão - Empresa Municipal de Ambiente de Olhão, EM, sede no Largo Sebastião Mestre - 8700 Olhão.

Categoria	N.º de funcionários				Total
	CMO	Fesnima	Mercados de Olhão	Ambiolhão	
Director executivo		1	1		2
Director de Departamento	2			2	4
Chefe Divisão	6			2	8
Dirigente Intermédio de 3º Grau	2				2
Comandante Bombeiros	1				1
Técnico Superior	60			7	67
Especialista de Informática	1				1
Técnico Informática	4	1			5
Assistente Técnico	113	1	1	8	123
Coordenador Técnico	12			1	13
Assistente Operacional	259	2	6	154	421
Encarregado	12			6	18
Fiel de Armazém				1	1
Fiscal	3		1		4
Bombeiro	44				44
<b>Total</b>	<b>519</b>	<b>3</b>	<b>10</b>	<b>180</b>	<b>714</b>



- b) Relativamente às entidades participadas excluídas do perímetro de consolidação, são as seguintes:
- Algar - Valorização e Tratamento de Resíduos Sólidos S.A.
  - Águas do Algarve S.A.
  - Municípia - Empresa de Cartografia e Sistemas de Informação, S.A.

## 2. Informações relativas à imagem verdadeira e apropriada:

- a) Descrição dos casos em que a aplicação das normas de consolidação não seja suficiente para que as demonstrações financeiras consolidadas dêem uma imagem verdadeira e apropriada da posição financeira e dos resultados do conjunto das entidades incluídas na consolidação;

Não existe

- b) Identificação das situações relacionadas com o afastamento da aplicação das normas de consolidação, efectuadas para se obter a necessária imagem verdadeira e apropriada, com indicação das respectivas razões e dos seus efeitos no balanço e na demonstração dos resultados consolidados;

Não existe

- c) Indicação das alterações ocorridas, no decurso do exercício, na composição do conjunto das entidades incluídas no perímetro de consolidação, com fundamentação do facto de se tratar ou não de uma alteração significativa.

Não existe

## 3. Informações relativas aos procedimentos de consolidação:

- a) Identificação e fundamentação de todos os movimentos extra-contabilísticos efectuados para efeitos de consolidação, nomeadamente no que respeita à eliminação dos investimentos financeiros e das operações recíprocas;

**Ajustamentos - Grupo "Município de Olhão"**

Lançamento nº	Descrição	Conta(s) a	Valor(es) a	Conta(s) a	Valor(es) a
		Débito	Débito	Crédito	Crédito
1	Anulação Capital Fesnima	51	5 000,00	41	5 000,00
2	Anulação Subsídios Fesnima	74	251 000,00	63	251 000,00
4	Anulação Capital Mercados	51	25 000,00	41	25 000,00
5	Anulação Comparticipações Obras Mercado	274	162 601,63	26	162 601,63
6	Anulação Comparticipações Obras Mercado	274	13 089,40	26	13 089,40
7	Anulação Subsídio pago Mercados	26	65 040,63	59	65 040,63
8	Anulação Subsídio pago Mercados	26	110 650,40	63	110 650,40
9	Anulação Proveitos Obra	74	32 851,32	274	90 866,00
		59	58 014,68		
10	Anulação Custos Obras e reconhecimento Imobilizado	422	132 806,82	272	58 943,62
				59	53 122,72
				62	20 740,48
11	Amortização Imobilizado reconhecido	66	20 740,48	48	73 863,20
		59	53 122,72		
12	Capital Social Ambiolhão	51	340 000,00	41	340 000,00
13	Anulação saldos entre Empresas Ambiolhão	26	10 603 617,60	26	10 603 617,60
		228	179 614,48	21	179 614,60
		71 ou 79	0,02		
		74	0,10		
14	Anulação Operações entre Empresas Ambiolhão	7111	513 924,70	62	1 086 659,61
		712	482 197,54		
		7111	46 720,43		
		712	43 816,94		
		2739	90 537,37	271	90 537,37
		2739	2 235 000,00	271	2 235 000,00
		712	2 235 000,00	63	2 235 000,00

- b) Discriminação da rubrica «diferenças de consolidação», com indicação dos métodos de cálculo adoptados e explicitação das variações significativas relativamente ao exercício anterior;

Não existe

- c) Justificação dos casos excepcionais em que não se tenha adoptado o princípio da consistência na consolidação e avaliação dos seus efeitos no património, na posição financeira e nos resultados do conjunto das entidades incluídas no perímetro de consolidação;

Não existe

- d) Descrição dos acontecimentos importantes relacionados com o património, a posição financeira e os resultados de uma entidade incluída no perímetro de consolidação que tenham ocorrido entre a data do balanço dessa entidade e a data do balanço consolidado;

Não existe

- e) Informações que tornem comparáveis os sucessivos conjuntos de demonstrações financeiras no caso de se alterar significativamente, no decurso do exercício, a composição do conjunto das entidades incluídas no perímetro de consolidação;

Não existe

- f) Indicação dos montantes dos ajustamentos excepcionais de valor dos activos feitos exclusivamente para fins fiscais e não eliminados da consolidação, juntamente com as razões que o determinaram;

Não existe

- g) Indicação dos casos excepcionais em que se utilizou a homogeneização valorativa, bem como das razões que justificaram a sua utilização;

Não existe

- h) Opção usada pelo conjunto das entidades incluídas no perímetro de consolidação quanto à contabilização das participações em entidades de natureza empresarial.

Não existe

#### 4. Informações relativas ao endividamento de médio e longo prazo:

- a) Descrição do endividamento consolidado de médio e longo prazo, desagregada por rubrica patrimonial, de acordo com o seguinte mapa:

Código das Contas POCAL	Dívidas a terceiros de médio/longo prazo					Eliminação de crédito /dívidas recíprocas	Grupo público consolidado
	Município de Olhão	Fesnima	Mercados de Olhão	Ambiolhão	Total		
1	2	3	4	5	7=2+3+4+5+6	8	9=7-8
2312	19 219 937,11	0	66 383,63	3 387 304,55	22 673 625,29		22 673 625,29
264	0,00	0	0,00	10 603 617,60	10 603 617,60	10 603 617,60	0,00
268	1 088 392,72	0	0	6 668 089,38	7 756 482,10		7 756 482,10

27

b) Montante total das dívidas a terceiros apresentadas no balanço consolidado e que se vençam nos quatro anos seguintes à data do balanço, desagregado por entidade e por rubrica patrimonial.

Município de Olhão					
Entidade	Nº Empréstimo	Data de contratação	Prazo do contrato	Valor contratado	Dívida a 31/12/2014
	0555000845891	31/05/2001	20	1 995 191,59	856 524,09
	9015002495891	23/08/2001	20	315 489,67	119 201,47
	9015002496691	23/08/2001	20	189 573,13	63 819,91
	9015002545891	13/09/2001	20	127 759,30	48 271,29
	9015002546691	13/09/2001	20	71 994,42	27 201,65
	9015003066491	31/05/2002	20	2 000 000,00	1 045 347,95
	9015003566691	14/01/2003	20	154 589,40	67 685,56
	9015003567491	14/01/2003	12	72 162,10	4 208,02
	9015004103891	29/12/2004	20	762 248,00	455 668,88
	9015004239591	10/03/2005	20	649 951,13	396 464,97
	9015004328691	10/05/2005	20	771 194,00	479 944,86
	9015005138691	04/12/2006	20	1 032 806,00	746 683,05
	9015006173991	10/12/2008	20	4 500 000,00	3 618 769,69
BES	077000872	05/12/2003	20	520 000,00	267 222,30
	19861100021109	19/11/2001	12	1 587 825,35	0,00
	19861100022008	18/03/1986	25	1 226 942,15	53 118,61
IHRU	19881100082003	03/10/1988	25	214 657,41	9 527,96
	19881100152007	03/10/1988	25	444 336,59	19 239,76
	19891100492008	24/04/1990	25	1 256 078,93	276 199,56
	20061101402006	15/12/2006	25	4 950 622,00	3 711 617,63
COCA	59037863028	27/12/2002	15	138 847,54	36 278,86
	8357676830001	31/05/2002	20	3 000 000,00	1 554 427,07
BPI	8357676830006	30/11/2006	25	2 023 106,00	1 684 801,51
FDR	ALG-03-1241-Feder-000030	27/08/2012	8	145 018,59	145 018,59
DGTF	PAEL	17/12/2012	14	4 066 207,89	3 532 693,87
Entidade	Credores Adm. Pública	Data de contratação	Prazo do contrato	Valor contratado	Dívida a 31/12/2014
FAM	Capital Social	25/08/2014	7	1 088 392,72	1 088 392,72
Ambiolhão					
Entidade	Nº Empréstimo	Data de contratação	Prazo do contrato	Valor contratado	Dívida a 31/12/2014
MG	Mutuo 428.36.000222-7	06/11/2013	48 meses	26 000,00	18 653,30
BCP	Cessão Algar	20/03/2014	48 meses	1 895 728,50	1 465 728,05
BCP	Cessão Águas do Algarve	29/10/2014	36 meses	3 960 000,00	3 660 000,00
Entidade	Outras contas a pagar e fornecedores	Data de contratação	Prazo do contrato	Valor contratado	Dívida a 31/12/2014
Águas do Algarve	Acordo de pagamento	22/07/2013	4 anos	11 944 568,60	6 668 089,41
Algar	Acordo de pagamento	31/12/2012	48 meses	2 425 728,05	0,00
Mercados de Olhão					
Entidade	Nº Empréstimo	Data de contratação	Prazo do contrato	Valor contratado	Dívida a 31/12/2014
BES	FEC00857/11	10/03/2011	7	200 000,00	89 939,21

*ps*

Por força da Lei n.º 53/2014, de 25 de agosto, a qual aprova o regime jurídico da recuperação financeira municipal regulamentando o Fundo de Apoio Municipal, cabe ao Município de Olhão a contribuição para o capital social no valor de 1.088.392,72€, encontrando-se registado nas "Dívidas a Terceiros de Médio e Longo Prazo". Este valor, de acordo com o OE/2015, não revela para o limite da dívida total previsto no n.º 1 do art.º 52 da Lei n.º 73/2013, de 3 de setembro

## 5. Informações sobre saldos e fluxos financeiros:

Descrição dos saldos e dos fluxos financeiros, desagregada por tipo de acordo com os seguintes mapas:

Tipo de fluxos	Município de Olhão/ Fesnima									
	Obrigações/Pagamentos					Direitos/Recebimentos				
	Saldo inicial	Obrigações constituídas no exercício	Anulações no exercício	Pagamentos do exercício	Saldo final	Saldo inicial	Direitos constituídos no exercício	Anulações do exercício	Recebimentos do exercício	Saldo final
1	2	3	4	5	6=(2+3)-(4+5)	7	8	9	10	11=(7+8)-(9+10)
Transferências	0,00	251 000,00		251 000,00	0,00	0,00	251 000,00		251 000,00	0,00
Subsídios										
Empréstimos										
Relações comerciais										
Participações do capital em numerário										
Participações do capital em espécie										
Outros										
<b>Total</b>	<b>0,00</b>	<b>251 000,00</b>	<b>0,00</b>	<b>251 000,00</b>	<b>0,00</b>	<b>0,00</b>	<b>251 000,00</b>	<b>0,00</b>	<b>251 000,00</b>	<b>0,00</b>

Tipo de fluxos	Município de Olhão/ Mercados de Olhão									
	Obrigações/Pagamentos					Direitos/Recebimentos				
	Saldo inicial	Obrigações constituídas no exercício	Anulações no exercício	Pagamentos do exercício	Saldo final	Saldo inicial	Direitos constituídos no exercício	Anulações do exercício	Recebimentos do exercício	Saldo final
1	2	3	4	5	6=(2+3)-(4+5)	7	8	9	10	11=(7+8)-(9+10)
Transferências	0,00	120 000,00		120 000,00	0,00	0,00	120 000,00		120 000,00	0,00
Subsídios										
Empréstimos										
Relações comerciais										
Participações do capital em numerário										
Participações do capital em espécie										
Outros										
<b>Total</b>	<b>0,00</b>	<b>120 000,00</b>	<b>0,00</b>	<b>120 000,00</b>	<b>0,00</b>	<b>0,00</b>	<b>120 000,00</b>	<b>0,00</b>	<b>120 000,00</b>	<b>0,00</b>

Tipo de fluxos	Município de Olhão/Ambiolhão									
	Obrigações/Pagamentos					Direitos/Recebimentos				
	Saldo inicial	Obrigações constituídas no exercício	Anulações no exercício	Pagamentos do exercício	Saldo final	Saldo inicial	Direitos constituídos no exercício	Anulações do exercício	Recebimentos do exercício	Saldo final
1	2	3	4	5	6=(2+3)-(4+5)	7	8	9	10	11=(7+8)-(9+10)
Transferências	0,00	2 247 000,00		2 247 000,00	0,00	0,00	2 247 000,00		2 247 000,00	0,00
Subsídios										
Empréstimos										
Relações comerciais	366 093,78	1 327 962,46		1 514 441,76	179 614,48	366 093,78	1 327 962,46		1 514 441,76	179 614,48
Participações do capital em numerário										
Participações do capital em espécie										
Outros										0,00
<b>Total</b>	<b>366 093,78</b>	<b>3 574 962,46</b>	<b>0,00</b>	<b>3 761 441,76</b>	<b>179 614,48</b>	<b>366 093,78</b>	<b>3 574 962,46</b>	<b>0,00</b>	<b>3 761 441,76</b>	<b>179 614,48</b>

## 6. Informações relativas a compromissos:

- a) Montante global dos compromissos financeiros que não figure no balanço consolidado, no caso em que a sua indicação seja útil para a apreciação da situação financeira do conjunto das entidades compreendidas no perímetro de consolidação, incluindo, relativamente às entidades que adoptem o POCAL, a discriminação, por agrupamento económico, dos valores que devem ser reflectidos nas contas da classe 0 relativas aos compromissos para exercícios futuros;

Não existe

- b) Descrição das responsabilidades das entidades incluídas no perímetro de consolidação por garantias prestadas, desdobrando-as de acordo com a sua natureza e mencionando expressamente as garantias reais, com indicação da norma legal habilitante.

Não existe

## 7. Informações relativas a políticas contabilísticas:

- a) Critérios de valorimetria aplicados às várias rubricas das demonstrações financeiras consolidadas e os métodos utilizados no cálculo dos ajustamentos de valor, designadamente no que diz respeito às amortizações, aos ajustamentos e às provisões;

Município de Olhão:

- Imobilizações Corpóreas - Todo o imobilizado adquirido no decorrer do ano 2014, foi valorizado ao custo de aquisição, de acordo com o estabelecido no ponto 4.1.1. – Imobilização do POCAL.
- Amortizações - De acordo com o estabelecido no ponto 2.7.2 – Amortização do POCAL, as amortizações do exercício foram calculadas pelo método das quotas constantes. A taxa de amortização de cada bem corresponde à fixada pela Portaria n.º 671/2000 de 17 de Abril – CIBE – Cadastro e Inventário dos Bens do Estado. Relativamente ao ano de aquisições e de abate as amortizações do exercício são efectuadas por duodécimos.
- Existências - As existências adquiridas no decorrer do ano 2014, foram valorizadas ao custo de aquisição, de acordo com o ponto 4.2.1 – Existências do POCAL. O sistema de inventário adoptado é o Intermitente ou Periódico
- Provisões - Para o cálculo das provisões foi considerado 50% das dívidas há mais de 6 meses e 100% das dívidas há mais 12 meses de acordo com o ponto 2.7.1 do POCAL. Em relação à dívida proveniente do consumo de água, foi constituída a provisão de 100% apenas para dívidas com antiguidades superiores a 12 meses.

guz

- Disponibilidades - As disponibilidades de caixa e depósitos são expressas pelos montantes dos meios de pagamento e dos saldos de todas as contas de depósitos, respectivamente, de acordo com o ponto 4.4 do POCAL.

**Empresas Municipais:**

	Fesnima	Mercados de Olhão	Ambiolhão
Mercadorias	Preço de aquisição	Preço de aquisição	Preço de aquisição
Imobilizado	Preço de aquisição	Preço de aquisição	Preço de aquisição
Amortizações *	Quotas constantes	Quotas constantes	Quotas constantes

\*De acordo com o período de vida útil dos bens

- b) Cotações utilizadas para conversão em euros dos elementos incluídos nas demonstrações financeiras consolidadas que sejam ou tenham sido originariamente expressos em moeda estrangeira diferente.

Não existe

**8. Informações relativas a determinadas rubricas:**

- a) Comentário das rubricas «despesas de instalação» e «despesas de investigação e de desenvolvimento»;

Município de Olhão:

Relativamente à conta “431 – Despesa de Instalação” não existe qualquer registo contabilístico.

Na conta “432 - Despesas de Investigação e de Desenvolvimento” está considerado o seguinte:

- Plano Municipal Defesa da Floresta contra Incêndios (17.968,50€);
- Plano de Pormenor do Espaço de Ocupação Turística Cultural de Marim-UOP2 (€33.255,64);
- Plano Municipal de Emergência de Olhão (€ 5.989,50);
- Plano Municipal de Emergência da Proteção Civil de Olhão (€ 21.803,18);
- Plano Diretor Municipal de Olhão (€ 30.427,80);
- Projeto de ampliação e beneficiação da EB 1 n.º 5 de Olhão (€ 39.899,33);

- Projeto de ampliação da EB 1 n.º 4 de Olhão (€ 16.954,88);
- Projeto de requalificação da EB 1 Bias e espaços exteriores (€ 10.800,00);
- Projeto de Recuperação do Chalé do Saias (€ 37.044,95);
- Projeto de remodelação do Pavilhão Municipal de Olhão (€ 17.400,00);
- Projeto do Centro de Inovação e Desenvolvimento de Olhão (€ 132.675,16);
- Projeto de construção de infraestruturas para o loteamento camarário (€ 16.335,00);
- Projeto de construção de um canil (€ 2.783,00);
- Estudo Prévio de construção da Circular Norte da cidade de Olhão (€ 46.226,27);
- Projeto de intervenção na Ponte da Fuseta (€ 13.800,00);
- Projeto de arranjo paisagístico das rotundas localizadas no acesso da Vila a Olhão (€ 4.950,00);
- Levantamento topográfico para construção da rotunda no cruzamento da EN 125 e João Lobo Miranda Trigueiros (€ 535,50);
- Projeto do Caminho Agrícola da Barreta (€ 6.840,00);
- Projeto do Caminho do Moleiro (€ 2.796,50);
- Projeto de remodelação do pontão existente junto ao Lidl (€ 3.840,00);
- Projeto de construção da rotunda junto à Casa do Povo de Moncarapacho (€ 5.474,00);
- Projeto de descarga rede pluvial Urbanização Atalaia – Bias do Sul (€ 10.155,46);
- Projeto Sistema Solar Térmico Estádio Municipal (€ 2.656,80);
- Estudo Prévio de construção novas instalações oficinas municipais (€ 8.410,00);
- Plano Estratégico de Desenvolvimento Sustentável (€ 73.800,00);
- Plano de Mobilidade e Transportes para concelho de Olhão (€ 74.907,00);
- Projeto de construção de Ecovia do Litoral Algarvio – 2.ª Fase (€ 14.352,00);
- Plano de Mobilidade Interurbana – Algarve Central (€ 25.987,85).

#### Empresas Municipais:

	Fesnima	Mercados de Olhão	Ambiolhão
Despesas de Investigação e Desenvolvimento	Não existe	Não existe	Não existe



- b) Movimentos ocorridos nas rubricas do ativo imobilizado constante do balanço consolidado e nas respectivas amortizações, ajustamentos e provisões;

Mapa em anexo

- c) Indicação dos custos suportados no exercício e respeitantes a empréstimos obtidos para financiar imobilizações, durante a construção, que tenham sido capitalizados nesse período;

Não existe

- d) Montante dos ajustamentos de valor dos activos abrangidos na consolidação que tenham sido objecto de amortizações e de provisões extraordinárias, feitas exclusivamente para fins fiscais, indicando os motivos que os justificaram;

Não existe

- e) Indicação global, por categorias de bens, das diferenças materialmente relevantes, entre os custos de elementos do activo circulante, calculados de acordo com os critérios valorimétricos adoptados, e os respectivos preços de mercado;

Não existe

- f) Fundamentação das circunstâncias especiais que justificaram a atribuição a elementos do activo circulante de um valor inferior ao mais baixo do custo ou do preço do mercado;

Não existe

- g) Indicação e justificação das provisões extraordinárias respeitantes a elementos do activo circulante relativamente aos quais, face a uma análise comercial razoável, se prevejam descidas estáveis provenientes de flutuações de valor;

Não existe

- h) Montante total das dívidas a terceiros apresentadas no balanço consolidado, cobertas por garantias reais prestadas pelas entidades incluídas no perímetro de consolidação, com indicação da respectiva natureza, forma e norma habilitante à sua concessão.

Não existe

- i) Diferença, quando levada ao activo, entre as importâncias das dívidas a pagar e as correspondentes quantias arrecadadas, quando aplicável;

Não existe

- j) Repartição do valor líquido consolidado das vendas e das prestações de serviços, por categorias de actividades;

Código e designação das Contas POCAL	CMO	Fesnima	Mercados de Oihão	Ambiolhão	Montante consolidado
7111 Vendas de mercadorias	1 718,45	347 791,16	12 934,73	1 682 398,91	2 044 843,25
Água				1 682 398,91	1 682 398,91
Bilhetes/senhas/packs		347 791,16			347 791,16
Gelo /sacos de plástico			12 934,73		12 934,73
7112+7113 Vendas de produtos	0,00	0,00	0,00	0,00	0,00
712 Prestações de serviços	1 044 430,70	252 568,10	237 711,65	4 796 532,59	6 331 243,04
Serviços sociais, recreativos, culturais e de desporto	245 075,30				245 075,30
Serviços específicos das autarquias Saneamento, resíduos sólidos, serviços de manutenção, etc	791 235,20			4 796 532,59	4 796 532,59
Parquímetros		189 992,57			189 992,57
Aluguer Caique		1 655,00			1 655,00
Ocupação de espaço		46 294,00	237 711,65		284 005,65
Outros	8 120,20	14 626,53			22 746,73
714 Reembolsos e Restituições	1 365,46	4 996,95	0,00	0,00	6 362,41
715 Anulações	28 488,46	0,00	0,00	0,00	28 488,46
<b>Total</b>	<b>1 016 295,23</b>	<b>595 362,31</b>	<b>250 846,38</b>	<b>5 478 931,50</b>	<b>8 341 235,42</b>

- k) Efeitos na determinação do resultado consolidado do exercício resultantes de critérios de valorimetria não no POCAL e de amortizações e de provisões extraordinárias efectuados com vista a obter vantagens fiscais, quer tenham sido feitas durante o exercício ou em exercícios anteriores, bem como informações adicionais quando tal valorimetria tiver influência materialmente relevante nos impostos futuros do conjunto das entidades incluídas no perímetro de consolidação;

Não existe

- l) Diferença entre os impostos imputados à demonstração consolidada dos resultados do exercício e dos exercícios anteriores e os impostos já pagos e a pagar relativamente a esses exercícios, desde que essa diferença seja materialmente relevante para a determinação dos impostos futuros;

Não existe

- m) Indicação global relativamente às entidades incluídas no perímetro de consolidação das remunerações atribuídas aos membros de cada um dos órgãos executivos e de fiscalização pelo desempenho das respectivas funções, bem como dos órgãos deliberativos das entidades de natureza empresarial;

Nome	Órgão executivo da CMO		Conselho de Administração Fesnima		Conselho de Administração Mercados de Olhão		Conselho de Administração Ambiolhão	
	Situação na entidade	Remuneração líquida auferida	Situação na entidade	Remuneração líquida auferida	Situação na entidade	Remuneração líquida auferida	Situação na entidade	Remuneração líquida auferida
António Miguel Ventura Pina	Presidente	30 190,30					Presidente	0,00
Carlos Alberto da Conceição Martins	Vereador *	24 599,52					Vogal	0,00
Maria Graçinda Gonçalves Rendeiros	Vereador *	22 822,25			Presidente	0,00		
Eduardo Manuel da Cruz	Vereador	4 670,24						
Luís Mateus Ventura Viegas	Vereador	2 335,12						
Sebastião Manuel da Quinta Coelho	Vereador	4 807,60						
Ivo Manuel Neto Madeira Conceição	Vereador	4 120,80						
Domitília Conceição Coutinha Matias	Vereador (em subst.)	2 129,08						
Leónia Gonçalves Gramacho Norte	Vereador (em subst.)	480,76						
Maria Helena Gonçalves Boloto	Vereador (em subst.)	68,68						
António Humberto Camacho dos Santos					Vogal	0,00		
Miguel Januário Covas Dimas			Presidente	0,00				
Hugo de Pádua Cruz Henrique Charrão			Vogal	0,00				
Órgão de Fiscalização	DFK & Associados, SROC, SA	22 140,00 €	DFK & Associados, SROC, SA	3 000,00 €	DFK & Associados, SROC, SA	3 867,12 €	Oliveira Reis & Associados, SROC, Lda	11 070,00 €

- n) Indicação dos diplomas legais em que se baseou a reavaliação de imobilizações corpóreas ou de investimentos financeiros, bem como explicitação dos processos de tratamento da inflação adoptados para o cálculo, no caso de utilização de outros métodos de reavaliação;

Não existe

- o) Elaboração de um quadro discriminativo das reavaliações;

Não existiu reavaliação de bens do imobilizado

- p) Indicação e comentário das contas do balanço e da demonstração dos resultados consolidados cujos conteúdos não sejam comparáveis com os do exercício anterior;

Foram avaliados no Município bens do Domínio Público e Privado que determinaram um aumento do Ativo e do Património em 606.895,24€, os quais foram aprovados pelo órgão executivo e deliberativo.

q) Demonstração consolidada dos resultados financeiros;

Código das Contas POCAL	Custos e Perdas	Valor	Código das Contas POCAL	Proveitos e Ganhos	Valor
681	Juros suportados	659 464,07	781	Juros obtidos	18 196,07
682	Perdas em entidades participadas		782	Ganhos em entidades participadas	
683	Amortização de investimentos em imóveis		783	Rendimentos de imóveis	388 019,19
684	Provisões para aplicações financeiras		784	Rendimentos de participações de capital	68 240,62
685	Diferenças de câmbio desfavoráveis		785	Diferenças de câmbio favoráveis	
687	Perdas na alienação de aplicações de tesouraria		786	Descontos de pronto pagamento obtidos	14 463,05
688	Outros custos e perdas financeiros	1 525,15	787	Ganhos na alienação de aplicações de tesouraria	
	Resultados Financeiros	-78 812,62	788	Outros proveitos e ganhos financeiros	93 257,67
		582 176,60			582 176,60

r) Demonstração consolidada dos resultados extraordinários;

Código das Contas POCAL	Custos e Perdas	Valor	Código das Contas POCAL	Proveitos e Ganhos	Valor
691	Transferências de capital concedidas	23 268,39	791	Restituições de impostos	
692	Dívidas Incobráveis	39 967,81	792	Recuperação de dívidas	
693	Perdas em existências	1 169,31	793	Ganhos em existências	
694	Perdas em imobilizações	134 468,80	794	Ganhos em imobilizações	592,43
695	Multas e Penalidades	106 149,04	795	Benefícios de penalidades contratuais	279 558,17
696	Aumentos de amortizações e de provisões		796	Reduções de amortizações e de provisões	135 885,07
697	Correcções relativas a exercícios anteriores	288 146,13	797	Correcções relativas a exercícios anteriores	110 649,07
698	Outros custos e perdas extraordinárias	258 538,12	798	Outros proveitos e ganhos extraordinários	1 143 707,39
	Resultados Extraordinários	818 684,53			1 143 707,39
		1 670 392,13			1 670 392,13

s) Desdobramento das contas de provisões/ajustamentos acumulados e explicitação dos movimentos ocorridos no exercício;

Código das Contas POCAL	Saldo Inicial	Aumento	Redução	Saldo Final
19 Provisões para aplicações de tesouraria	0,00			0,00
291 Provisões para cobrança duvidosa	786 464,34	200 258,29	136 158,46	850 564,17
292 Provisões para riscos e encargos	1 981 896,42	514 413,87	1 222 718,86	1 273 591,43
39 Provisões para depreciação de existências				0,00
49 Provisões para investimentos financeiros				0,00

Durante o ano 2014 foi reduzida as provisões riscos e encargos pelo pagamento à Edifer Construções Pires Coelho e Fernandes, SA da dívida proveniente das sentenças judicial (1 222 718,86€) e reforçada a provisão pelo processo judicial com a empresa Eduardo Pinto

Viegas Construções, Lda. (347 878,74) e pelos processos de contraordenações (166 535,13€).

- t) Indicação dos bens utilizados no regime de locação financeira, com menção dos respectivos valores contabilísticos;

Ambiolhão

---

Entidade	Nº Empréstimo	Data de contratação	Prazo do contrato	Valor contratado	Dívida a 31/12/2014
BCP	Leasing	22/10/2014	60 meses	131 200,00	122 716,03

- u) Valor global das dívidas que se encontram tituladas, por rubricas do balanço consolidado, quando nele não estiverem evidenciadas.

Não existe

## 9. Informações diversas

As entidades integrantes do perímetro de consolidação que aplicam o Sistema de Normalização Contabilística, SNC, pelo que foi assegurado a conveniente conversão das suas contas para o POCAL.

Relativamente à empresa Ambiolhão é de salientar o referido no ponto 34 (Eventos Subsequentes) do anexo às Demonstrações Financeiras Individuais "No ativo em "outros devedores" está registado o valor do subsídio a receber no âmbito do "PO Algarve 21". Posteriormente a empresa efetuou uma reprogramação financeira da candidatura, aceite e aprovada em 13 fevereiro de 2015. Esta decisão implicou uma redução do montante global da operação e, conseqüentemente, do valor do subsídio a receber, resultando uma sobrevalorização sobre o ativo e os capitais próprios, não reconhecida à data de encerramento das contas."



903

## Activo Bruto Consolidado

MUNICÍPIO DE OLHÃO	Ano: 2014					
Rubricas	Saldo Inicial	Reavaliação/Ajustam.	Aumentos	Alienações	Sinistros+Abates+T ransf.	Saldo Final
<b>De Bens de domínio público</b>						
Terrenos e recursos naturais	1 804 586,84	32 340,00			105 219,24	1 942 146,08
Edifícios	0,00	0,00			0,00	0,00
Outras construções e infra-estruturas	92 810 778,44	23 100,00	550,00		299 752,25	93 134 180,69
Bens do património histórico, artístico e cultural	125 928,90	0,00			184 500,00	310 428,90
Outros bens de domínio público	0,00	0,00			0,00	0,00
Imobilizações em curso	713 231,41	0,00	543 776,09		-295 829,10	961 178,40
Adiantamentos por conta de bens de domínio público	0,00	0,00			0,00	0,00
<b>De Imobilizações Incorpóreas</b>	<b>95 451 533,59</b>	<b>35 440,00</b>	<b>544 336,09</b>	<b>0,00</b>	<b>364 647,39</b>	<b>96 347 934,07</b>
Despesas de instalação	0,00	0,00			25 987,85	25 987,85
Despesas de investigação e desenvolvimento	652 080,47	0,00				652 080,47
Propriedade industrial e outros direitos	397 689,59	0,00				397 689,59
Imobilizações em curso	0,00	4 435,45				4 435,45
Adiantamentos por conta de imobilizações Incorpóreas	0,00					0,00
<b>De Imobilizações Corpóreas</b>	<b>1 049 790,06</b>	<b>4 435,45</b>	<b>0,00</b>	<b>0,00</b>	<b>25 987,33</b>	<b>1 080 193,36</b>
Terrenos e recursos naturais	35 857 748,26	226 033,00				35 883 781,26
Edifícios e outras construções	59 373 795,45	5 792,00		238 800,00	1 624 985,08	60 765 772,53
Equipamento básico	5 264 142,52	0,00	373 966,39		-63 288,98	5 574 819,93
Equipamento de transporte	2 192 429,24	28 605,75	143 801,63		0,00	2 364 836,62
Ferramentas e utensílios	61 020,89	0,00	1 000,00		-2 730,52	59 290,37
Equipamento administrativo	1 717 958,96	0,00	34 270,67		-109 541,22	1 642 688,41
Taras e vasilhame	0,00	0,00			0,00	0,00
Outras Imobilizações corpóreas	118 421,10	0,00	5 467,55		0,00	123 888,65
Imobilizações em curso	1 774 754,03	1 205,81	194 842,41		-1 880 491,97	90 310,28
Adiantamentos por conta de imobilizações corpóreas	0,00	0,00			0,00	0,00
<b>De Investimentos Financeiros</b>	<b>406 140 370,45</b>	<b>361 620,00</b>	<b>733 548,00</b>	<b>238 800,00</b>	<b>-431 007,61</b>	<b>1 065 505 388,05</b>
Partes de capital	3 970 317,98		1 088 392,72			3 970 317,98
Obrigações e títulos de participação	0,00					1 088 392,72
Investimentos em Imóveis						
Terrenos e recursos naturais	0,00					0,00
Edifícios e outras construções	0,00					0,00
Outras aplicações financeiras						
Depósitos em instituições financeiras	0,00					0,00
Títulos de dívida pública	0,00					0,00
Outros títulos	95,21		1 317,94			1 413,15
Imobilizações em curso	0,00					0,00
Adiantamentos por conta de investimentos financeiros	0,00					0,00
<b>De Investimentos em Bens de domínio público</b>	<b>3 970 413,19</b>	<b>360,00</b>	<b>1 089 785,44</b>	<b>0,00</b>	<b>0,00</b>	<b>5 060 123,85</b>





919

## Amortizações e Provisões Consolidado

MUNICIPIO DE OLHÃO

Ano: 2014

Rubricas	Saldo Inicial	Reforço	Regularizações	Saldo Final
<b>De Bens de domínio público</b>	<b>485</b>			
Terrenos e recursos naturais	4851	8 063,68	2 015,92	10 079,60
Edifícios	4852	0,00		0,00
Outras construções e infra-estruturas	4853	46 430 933,24	4 694 630,04	51 125 563,28
cultural	4855	0,00		0,00
Outros bens de domínio público	4859	0,00		0,00
	46 438 996,92	4 696 645,96	0,00	51 135 642,88
<b>De Imobilizações incorpóreas</b>	<b>483</b>			
Despesas de instalação	4831	0,00		0,00
desenvolvimento	4832	395 715,72	206 972,94	602 688,66
Propriedade industrial e outros direitos	4833	388 272,29	7 424,00	395 696,29
	783 988,01	214 396,94	0,00	998 384,95
<b>De Imobilizações Corpóreas</b>	<b>482</b>			
Terrenos e recursos naturais	4821	0,00		0,00
Edifícios e outras construções	4822			
Edifícios	48221	10 713 189,44	1 132 907,39	53 394,26
Outras construções	48222	1 993 179,85	205 252,54	0,00
Equipamento básico	4823	3 294 492,16	338 490,45	62 083,45
Equipamento de transporte	4824	1 666 467,31	101 239,42	0,00
Ferramentas e utensílios	4825	54 016,59	3 728,29	2 730,52
Equipamento administrativo	4826	1 408 876,66	102 186,64	109 541,22
Taras e vasilhame	4827	0,00	0,00	0,00
Outras imobilizações corpóreas	4829	100 231,86	2 533,36	0,00
	19 230 453,87	1 886 338,09	227 749,46	20 889 041,51
<b>De Investimentos em imóveis</b>	<b>481</b>			
Terrenos e recursos naturais	4811	0,00		0,00
Edifícios e outras construções:	4812			
Edifícios	48121	0,00		0,00
Outras construções	48122	0,00		0,00
	0,00	0,00	0,00	0,00
<b>De Investimentos Financeiros</b>	<b>49</b>			
Partes de capital	491	0,00		0,00
Obrigações e títulos de participação	492	0,00		0,00
Outras aplicações financeiras:	495			
Depósitos em instituições financeiras	4951	0,00		0,00
Títulos de dívida pública	4952	0,00		0,00
Outros títulos	4953	0,00		0,00
	0,00	0,00	0,00	0,00

