



município de **Olhão**

— mais para si —



# RELATÓRIO DE GESTÃO CONSOLIDADO

2018



## INTRODUÇÃO

De acordo com o Regime Financeiro das Autarquias Locais, o grupo autárquico é composto pelo município e pelas entidades controladas, de forma direta ou indireta, considerando-se que o controlo corresponde ao poder de gerir as políticas financeiras e operacionais de uma outra entidade a fim de beneficiar das suas atividades.

Com a publicação da Portaria n.º 474/2010, de 15 de Junho, ficaram estabelecidos os princípios orientadores da consolidação de contas, definindo os requisitos mínimos para a preparação e apresentação das demonstrações financeiras consolidadas.

Neste sentido o Município de Olhão elaborou, para os exercícios de 2018, a consolidação de contas do grupo municipal, tendo por base a portaria já referida, o manual de consolidação aprovado e as instruções do SATAPOCAL.

## PERÍMETRO DE CONSOLIDAÇÃO

Conforme preconizado no Regime Financeiro das Autarquias Locais, a existência ou presunção de controlo, por parte do município relativamente a outra entidade, afere-se pela verificação das seguintes condições:

- De poder, como sejam a detenção da maioria do capital ou dos direitos de voto, a homologação dos estatutos ou regulamento internos e a faculdade de designar, homologar a designação ou destituir a maioria dos membros dos órgãos de gestão;
- De resultado, como sejam o poder de exigir a distribuição de ativos ou de dissolver outra entidade.

Neste sentido o Grupo Público Municipal engloba o Município de Olhão e três empresas municipais: a Fesnima, EM, encarregue de desenvolver a realização de atividades de âmbito económico, cultural, desportivo e recreativo, atuando igualmente ao nível da gestão, exploração e dinamização dos equipamentos municipais, a Mercados, EM que tem a seu cargo a gestão, promoção e manutenção dos mercados municipais existentes no concelho e a

Ambiolhão, EM, que atua na gestão das águas, rede pública de abastecimento, resíduos, limpeza e ambiente.

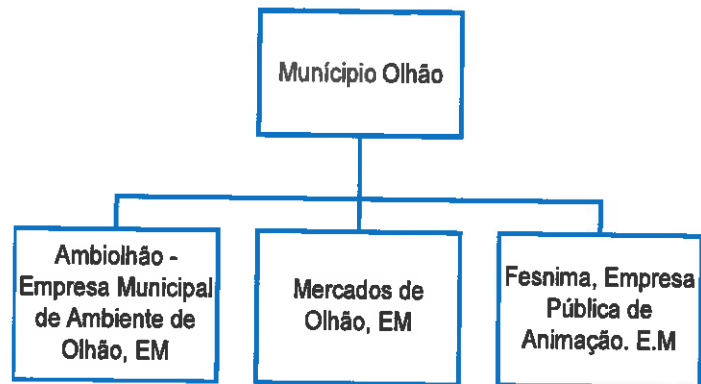

Face ao exposto foram excluídas da consolidação as seguintes entidades:

- Algar - Valorização e Tratamento de Resíduos Sólidos S.A.
- Águas do Algarve S.A.
- Municípa - Empresa de Cartografia e Sistemas de Informação, S.A.
- Polis Litoral Ria Formosa – Soc. Req. E Valor. da Ria Formosa, SA

## Método de Consolidação

O método de consolidação adoptado na consolidação de contas do Município de Olhão foi o método de consolidação integral, o qual consiste na integração no balanço e demonstração de resultados da entidade consolidante dos elementos respectivos dos balanços e demonstrações de resultados das entidades consolidadas.

## Análise ao Balanço

O Balanço Consolidado apresenta a situação do património do Grupo à data de encerramento do exercício 2018, dando a conhecer o Activo do Grupo, constituído pelos bens e direitos que representam a aplicação de fundos, isto é, a sua estrutura económica e o Passivo e Capital Próprio do Grupo, que representam a estrutura financeira, ou seja, a origem de fundos.

A estrutura do Ativo reparte-se em Imobilizado ou Activo Fixo e Activo Circulante. Por sua vez, a estrutura do Passivo é repartida entre o Capital Próprio ou Fundos Próprios e o Passivo.

ACTIVO	Ano: 2018				Ano: 2017	
	AB	AP	AL	%	AL	%
Imobilizado						
Bens de domínio público	101.874.926,35	66.963.848,42	34.911.077,93	22,99%	37.517.851,08	25,41%
Imobilizações incorpóreas	1.747.573,53	1.358.759,28	388.814,25	0,26%	483.883,75	0,33%
Imobilizações Corpóreas	124.552.107,04	28.317.671,12	96.234.435,92	63,37%	90.323.401,62	61,17%
Investimentos Financeiros	4.687.034,80	0,00	4.687.034,80	3,09%	5.070.546,23	3,43%
Circulante						
Existências	828.927,22	0,00	828.927,22	0,55%	170.700,97	0,12%
Dívidas de terceiros - Médio e longo prazo (a)	0,00	0,00	0,00	0,00%	0,00	0,00%
Dívidas de terceiros - Curto prazo	6.107.025,39	1.419.928,33	4.687.097,06	3,09%	5.050.323,23	3,42%
Títulos negociáveis	0,00	0,00	0,00	0,00%	0,00	0,00%
Depósitos em instituições financeiras e caixa	8.237.956,07	0,00	8.237.956,07	5,42%	7.378.228,69	5,00%
Acréscimos e diferimentos	1.897.368,98	0,00	1.897.368,98	1,25%	1.676.589,19	1,14%
Total de amortizações	0,00	96.640.278,82	0,00		0,00	
Total de provisões	0,00	1.419.928,33	0,00		0,00	
<b>Total do activo</b>	<b>240.332.919,38</b>	<b>98.080.207,15</b>	<b>151.872.712,23</b>	<b>100,00%</b>	<b>147.671.524,76</b>	<b>100,00%</b>

FUNDOS PRÓPRIOS E PASSIVO	Ano: 2018		Ano: 2017	
		%		%
Fundos próprios				
Património	109.576.307,38	72,15%	109.573.987,38	74,20%
Ajustamento de partes de capital em empresas	0,00	0,00%	0,00	0,00%
Reservas de reavaliação	0,00	0,00%	0,00	0,00%
Reservas	17.152.387,15	11,29%	17.129.596,58	11,60%
Subsídios	0,00	0,00%	0,00	0,00%
Resultado transitados	-31.417.900,58	-20,69%	-32.133.391,56	-21,76%
Resultado líquido do exercício	2.402.732,30	1,58%	734.633,41	0,50%
Passivo				
Provisões para riscos e encargos	46.219,10	0,03%	46.219,10	0,03%
Dívidas a terceiros - Médio e longo prazo (a)	24.842.013,40	16,36%	23.681.035,95	16,04%
Dívidas a terceiros - Curto prazo	4.479.710,04	2,95%	4.847.261,32	3,28%
Acréscimos e diferimentos	24.791.243,44	16,32%	23.792.182,58	16,11%
<b>Total dos fundos próprios e do passivo</b>	<b>151.872.712,23</b>	<b>100,00%</b>	<b>147.671.524,76</b>	<b>100,00%</b>

Pela análise do Balanço Consolidado, verifica-se que grupo tem um Ativo Total de 151.872.712,23€, em que 89,69% é referente ao imobilizado, o qual tem associado uma amortização acumulada de 96.640.278,82€.

Relativamente à dívida de terceiros é de salientar que parte daquela dívida encontra-se em cobrança duvidosa (1.419.928,33€), tendo a provisão um aumento no valor de 17.122,99€.

No que respeita aos Fundos Próprios e Passivo verifica-se que o grupo tem Fundo Próprio no valor de 97.713.526,25€ e um Passivo de 54.159.185,98€.

No Passivo as dívida a terceiros é a mais expressiva, da qual 24.842.013,40€ são de médio e longo prazo e 4.479.710,04€ de curto prazo, representando 54,14% do passivo do grupo municipal.

Comparativamente com o ano anterior verifica-se um aumento do balanço de 2,85%. Na parte do ativos este acréscimo deve-se essencialmente ao aumento das imobilizações corpóreas, das existências, dos depósitos em instituições financeiras e caixa e aos acréscimos e diferimentos. Relativamente aos Fundos Próprios verifica-se um aumento de 2.408.700,44€ e no que respeita ao Passivo este regista um aumento de 1.792.487,03€.

## Análise da Demonstração de resultados

É objetivo maior da Demonstração de Resultados, aferir o grau de eficiência económica atingido, de forma a prognosticar a capacidade da autarquia em gerar fluxos de caixa.

Custos e Perdas	Ano: 2018		Ano: 2017	
	Valor	%	Valor	%
Custos das mercadorias vendidas e das matérias consumidas:				
Mercadorias	1.930.247,05	5,39%	2.132.281,73	6,11%
Matérias	216.563,56	0,60%	223.034,24	0,64%
Fornecimentos e serviços externos	11.543.687,62	32,23%	11.250.882,09	32,25%
Custos com o pessoal:				
Remunerações	10.654.325,48	29,75%	9.929.138,26	28,46%
Encargos sociais	2.917.929,75	8,15%	2.771.606,13	7,94%
Transf. e subsídios correntes concedidos e prestações sociais	1.358.376,87	3,79%	1.409.459,35	4,04%
Amortizações do exercício	5.976.888,30	16,69%	5.643.573,21	16,18%
Provisões do exercício	78.199,21	0,22%	144.059,53	0,41%
Outros custos e perdas operacionais	235.814,04	0,66%	217.447,89	0,62%
<b>Total dos custos e perdas operacionais</b>	<b>34.912.031,88</b>	<b>97,48%</b>	<b>33.721.482,43</b>	<b>96,66%</b>
Custos e perdas financeiras	357.689,00	1,00%	368.661,49	1,06%
<b>Total dos custos e perdas correntes</b>	<b>35.269.720,88</b>	<b>98,48%</b>	<b>34.090.143,92</b>	<b>97,72%</b>
Custos e perdas extraordinárias	545.433,19	1,52%	795.492,29	2,28%
<b>Total dos custos e perdas</b>	<b>35.815.154,07</b>	<b>100,00%</b>	<b>34.885.636,21</b>	<b>100,00%</b>

Como se pode verificar os Custos Operacionais são os que têm de longe o maior peso (97,48%) dos custos totais, sendo os custos com o pessoal, fornecimentos e serviços externos e as amortizações do exercício os quais mais contribuem para esse valor.

Proveitos e Ganhos	Ano: 2018		Ano: 2017	
	Valor	%	Valor	%
<b>Vendas e prestações de serviços:</b>				
Vendas de mercadorias	2.222.444,72	5,82%	2.381.557,26	6,69%
Vendas de produtos	2.392,43	0,01%	3.915,52	0,01%
Prestações de serviços	8.799.077,12	23,02%	8.666.983,15	24,33%
Reembolsos e Restituições	-5,00	0,00%	-152,73	0,00%
Anulações	-47.541,24	-0,12%	-31.564,82	-0,09%
Impostos e taxas	14.092.397,09	36,87%	11.950.305,27	33,55%
Variação da produção	0,00	0,00%	0,00	0,00%
Trabalhos para a própria entidade	0,00	0,00%	0,00	0,00%
Proveitos suplementares	25.919,36	0,07%	22.316,86	0,06%
Transferências e subsídios obtidos	11.060.412,58	28,94%	10.561.791,14	29,65%
Outros proveitos e ganhos operacionais	883.465,18	2,31%	923.115,89	2,59%
<b>Total dos proveitos e ganhos operacionais</b>	<b>37.038.562,24</b>	<b>96,91%</b>	<b>34.478.267,54</b>	<b>96,79%</b>
Proveitos e ganhos financeiros	104.413,57	0,27%	234.846,44	0,66%
<b>Total dos proveitos e ganhos correntes</b>	<b>37.142.975,81</b>	<b>97,19%</b>	<b>34.713.113,98</b>	<b>97,45%</b>
Proveitos e ganhos extraordinários	1.074.910,56	2,81%	907.155,64	2,55%
<b>Total dos proveitos e ganhos</b>	<b>38.217.886,37</b>	<b>100,00%</b>	<b>35.620.269,62</b>	<b>100,00%</b>

Quanto aos Proveitos e Ganhos, constata-se que os mais expressivos são os impostos e taxas seguidos das transferências e subsídios obtidos, com 65,81% dos Proveitos e Ganhos Operacionais.

Os Proveitos e Ganhos Financeiros e Extraordinários apenas representam 3,09% do valor total Proveitos e Ganhos.

Resultados	Valor	Valor
Resultados operacionais (B)-(A).....	2.126.530,36	756.785,11
Resultados financeiros (D-B)-(C-A).....	-253.275,43	-133.815,05
Resultados correntes (D)-(C).....	1.873.254,93	622.970,06
Resultado líquido do exercício (F)-(E).....	2.402.732,30	734.633,41

Em termos globais, comparando Custos e Perdas com Proveitos e Ganhos, verifica-se um saldo positivo uma vez que os primeiros foram inferiores aos segundos. Tal diferença é traduzida pelo Resultado Líquido do Exercício de 2.402.732,30€.

Face ao ano anterior verifica-se um aumento dos resultados líquidos (1.668.098,89€) devido a um aumento dos proveitos (2.597.616,75€) superior ao aumento dos custos (929.517,86€).

## INDICADORES DE GESTÃO

Os indicadores de natureza patrimonial apresentam sinais da evolução da situação financeira de uma entidade e permitindo apreciar a sua capacidade de endividamento.

Uma vez que estamos perante a situação financeira de um Grupo Público Municipal, há que ter em conta que o Activo engloba uma série de bens que não poderão servir de garantia de endividamento perante terceiros. Os Activos do Grupo integram bens não hipotecáveis ou alienáveis, como sejam, os bens de domínio público e bens privados necessários à prestação do serviço público.

Indicadores	2018	2017
<b>Estrutura do activo</b>		
Activo fixo/Activo total	89,69%	90,33%
Activo circulante/Activo total	9,06%	8,53%
Activo fixo/Activo circulante	990,41%	1058,76%
Acréscimos e Difer./Activo total	1,25%	1,14%
<b>Estrutura do passivo</b>		
Passivo longo prazo/Passivo total	45,95%	45,31%
Passivo curto prazo/Passivo total	0,00%	9,26%
Passivo longo prazo/Passivo curto prazo	#DIV/0!	489,50%
Acréscimos e Difer./Passivo total	45,77%	45,43%
<b>Análise do passivo exigível</b>		
Dívida curto prazo/Activo fixo liq.	0,00%	3,63%
Dívida MLP/Activo fixo liq.	18,24%	17,75%
<b>Índices de liquidez</b>		
Disponibilidades/Exigível CP	183,89%	152,21%
Activo circulante/Exigível CP	307,03%	259,93%
<b>Solvabilidade</b>		
Fundo patrimonial/Passivo	180,42%	182,00%
Activo/Passivo	280,42%	282,00%

Dos rácios acima referidos entendemos fazer referência aos mais significativos tendo em conta a especificidade do grupo municipal.

O rácio que mede a relação entre as disponibilidades com o exigível de curto prazo, indica a disponibilidade imediata em termos líquidos financeiros para fazer face às suas obrigações de curto prazo, tendo-se verificado um aumento de 31,68% face ao ano anterior.

O rácio de solvabilidade mede a relação entre os fundos próprios e os capitais alheios do grupo. A gestão deste indicador financeiro é importante na medida em que permite identificar os meios disponíveis para fazer face aos compromissos a médio e longo prazo. Como podemos verificar tanto os fundos próprios como o activo cobrem o valor do passivo, 180.42% e 280.42% respetivamente, tendo reduzido ligeiramente face ao ano anterior.

## PAEL

O Município de Olhão enquadrou-se no Programa II do PAEL, reunindo condições para apresentar uma candidatura de adesão, a qual pressupõe o recurso a um empréstimo, celebrando o seu contrato com o Estado Português e obtido o visto do Tribunal de Contas em 27/05/2013, no valor de 4.083.539,95€

A disponibilização do montante de financiamento foi efetuado em duas tranches, uma em junho e outra em outubro de 2013.

No final de 2013 a dívida incluída no programa encontrava-se totalmente liquidada.

De acordo com o n.º 2 do art. 12º da Lei n.º 43/2012, de 28 de Agosto, foi incluído nas contas individuais do Município um anexo relativo à execução do PAEL.

Em 25/07/2017 foi suspensa a aplicação do plano de ajustamento financeiro e as suas obrigações através do despacho conjunto do Secretário de Estado das Autarquias Locais e do Secretário de Estado do Tesouro.

Paços do Concelho, 30 de maio de 2019

O Presidente da Câmara Municipal



António Miguel Ventura Pina



## Demonstração de Resultados Consolidada

**MUNICÍPIO DE OLHÃO**

Ano: 2018

Ano: 2017

Código das Contas POCAL	Custos e Perdas	Valor	Valor
61	Custos das mercadorias vendidas e das matérias consumidas:		
612	Mercadorias	1.930.247,05	2.132.281,73
616	Matérias	216.563,56	223.034,24
62	Fornecimentos e serviços externos	11.543.687,62	11.250.882,09
	Custos com o pessoal:		
641+642	Remunerações	10.654.325,48	9.929.138,26
643 a 648	Encargos sociais	2.917.929,75	2.771.606,13
63	Transf. e subsídios correntes concedidos e prestações sociais	1.358.376,87	1.409.459,35
66	Amortizações do exercício	5.976.888,30	5.643.573,21
67	Provisões do exercício	78.199,21	144.059,53
65	Outros custos e perdas operacionais	235.814,04	217.447,89
	(A) .....	34.912.031,88	33.721.482,43
68	Custos e perdas financeiras	357.689,00	368.661,49
	(C) .....	35.269.720,88	34.090.143,92
69	Custos e perdas extraordinárias	545.433,19	795.492,29
	(E) .....	35.815.154,07	34.885.636,21
88	Resultado líquido do exercício	2.402.732,30	734.633,41
	<b>Total</b>	<b>38.217.886,37</b>	<b>35.620.269,82</b>
<b>Proveitos e Ganhos</b>			
	Vendas e prestações de serviços:		
7111	Vendas de mercadorias	2.222.444,72	2.381.557,26
7112+7113	Vendas de produtos	2.392,43	3.915,52
712	Prestações de serviços	8.799.077,12	8.666.983,15
714	Reembolsos e Restituições	-5,00	-152,73
715	Anulações	-47.541,24	-31.564,82
72	Impostos e taxas	14.092.397,09	11.950.305,27
	Variação da produção	0,00	0,00
75	Trabalhos para a própria entidade	0,00	0,00
73	Proveitos suplementares	25.919,36	22.316,86
74	Transferências e subsídios obtidos	11.060.412,58	10.561.791,14
76	Outros proveitos e ganhos operacionais	883.465,18	923.115,89
	(B) .....	37.038.562,24	34.478.267,54
78	Proveitos e ganhos financeiros	104.413,57	234.846,44
	(D) .....	37.142.975,81	34.713.113,98
79	Proveitos e ganhos extraordinários	1.074.910,56	907.155,64
	(F) .....	<b>38.217.886,37</b>	<b>35.620.269,82</b>

**Resumo:**

Resultados operacionais (B)-(A).....	2.126.530,36	756.785,11
Resultados financeiros (D)-(C-A).....	-253.275,43	-133.815,05
Resultados correntes (D)-(C).....	1.873.254,93	622.970,06
Resultado líquido do exercício (F)-(E).....	2.402.732,30	734.633,41

**ORGÃO EXECUTIVO**

Em 12 de Junho de 2019

*[Assinatura]*

**ORGÃO DELIBERATIVO**

Em 25 de Junho de 2019

*[Assinatura]*



# Balanço Consolidado

## MUNICIPIO DE OLHAO

Ano: 2018

Ano: 2017

Código das Contas POCAL	Activo	AB	AP	AL	AL
<b>Imobilizado</b>					
<b>Bens de domínio público</b>					
451	Terrenos e recursos naturais	2.746.757,36	0,00	2.746.757,36	2.737.427,11
452	Edifícios	0,00	0,00	0,00	0,00
453	Outras construções e infra-estruturas	96.163.836,84	66.963.848,42	29.199.988,42	31.741.640,66
455	Bens do patrimônio histórico, artístico e cultural	360.231,60	0,00	360.231,60	360.231,60
459	Outros bens de domínio público	0,00	0,00	0,00	0,00
445	Imobilizações em curso	2.604.100,55	0,00	2.604.100,55	2.678.551,71
446	Adiantamentos por conta de bens de domínio público	0,00	0,00	0,00	0,00
		<b>101.874.926,35</b>	<b>66.963.848,42</b>	<b>34.911.077,93</b>	<b>37.517.851,08</b>
<b>Imobilizações incorpóreas</b>					
431	Despesas de instalação	0,00	0,00	0,00	0,00
432	Despesas de investigação e desenvolvimento	1.153.642,70	877.696,53	275.946,17	433.588,08
433	Propriedade industrial e outros direitos	555.727,03	481.062,75	74.664,28	44.428,57
443	Imobilizações em curso	38.203,80	0,00	38.203,80	5.867,10
449	Adiantamentos por conta de imobilizações incorpóreas	0,00	0,00	0,00	0,00
		<b>1.747.573,53</b>	<b>1.358.759,28</b>	<b>388.814,25</b>	<b>483.883,75</b>
<b>Imobilizações Corpóreas</b>					
421	Terrenos e recursos naturais	42.278.186,49	0,00	42.278.186,49	40.907.123,99
422	Edifícios e outras construções	66.909.916,03	19.387.358,95	47.522.557,08	44.169.145,50
423	Equipamento básico	7.409.731,09	4.873.195,17	2.536.535,92	2.543.911,61
424	Equipamento de transporte	3.445.985,85	2.172.611,02	1.273.374,83	937.669,53
425	Ferramentas e utensílios	65.131,94	61.581,07	3.550,87	5.238,63
426	Equipamento administrativo	2.139.772,31	1.702.731,22	437.041,09	255.433,20
427	Taras e vasilhame	0,00	0,00	0,00	0,00
429	Outras imobilizações corpóreas	148.647,77	120.193,69	28.454,08	33.024,89
442	Imobilizações em curso	2.154.735,56	0,00	2.154.735,56	1.471.854,27
448	Adiantamentos por conta de imobilizações corpóreas	0,00	0,00	0,00	0,00
		<b>74.935.210,04</b>	<b>28.317.671,12</b>	<b>96.234.435,92</b>	<b>90.323.401,62</b>
<b>Investimentos Financeiros</b>					
411	Partes de capital	3.970.317,98	0,00	3.970.317,98	3.970.317,98
412	Obrigações e títulos de participação	699.682,50	0,00	699.682,50	1.088.392,72
414	Investimentos em imóveis	0,00	0,00	0,00	0,00
415	Outras aplicações financeiras	17.034,32	0,00	17.034,32	11.835,53
441	Imobilizações em curso	0,00	0,00	0,00	0,00
447	Adiantamentos por conta de investimentos financeiros	0,00	0,00	0,00	0,00
		<b>4.687.034,80</b>	<b>0,00</b>	<b>4.687.034,80</b>	<b>5.070.546,23</b>
<b>Circulante</b>					
<b>Existências</b>					
36	Matérias-primas, subsidiárias e de consumo	149.324,59	0,00	149.324,59	163.963,07
35	Produtos e trabalhos em curso	670.000,00	0,00	670.000,00	0,00
34	Subprodutos, desperdícios, resíduos e refugos	0,00	0,00	0,00	0,00
33	Produto acabados e intermediários	0,00	0,00	0,00	0,00
32	Mercadorias	9.602,63	0,00	9.602,63	6.737,90
37	Adiantamentos por conta de compras	0,00	0,00	0,00	0,00
		<b>828.927,22</b>	<b>0,00</b>	<b>828.927,22</b>	<b>170.700,97</b>

## Balanço Consolidado

		Ano: 2018		Ano: 2017	
Código das Contas POCAL	Activo	AB	AP	AL	AL
	Dívidas de terceiros - Médio e longo prazo (a)	0,00	0,00	0,00	0,00
	Dívidas de terceiros - Curto prazo				
28	Empréstimos concedidos	0,00	0,00	0,00	0,00
211	Clientes, c/c	904.523,57	0,00	904.523,57	944.662,85
212	Contribuintes, c/c	0,00	0,00	0,00	0,00
213	Utentes, c/c	6.154,76	0,00	6.154,76	1.996,48
218	Clientes, contribuintes e utentes de cobrança duvidosa	1.824.839,26	1.419.928,33	404.910,93	431.102,71
251	Devedores pela execução do orçamento	0,00	0,00	0,00	0,00
229	Adiantamentos a fornecedores	77.577,40	0,00	77.577,40	0,00
2619	Adiantamentos a fornecedores de imobilizado	0,00	0,00	0,00	0,00
24	Estado e outros entes públicos	45.494,61	0,00	45.494,61	66.371,89
264	Administração autárquica	0,00	0,00	0,00	0,00
264 + 265 + 266 + 267 +					
268	Outros devedores	3.248.435,79	0,00	3.248.435,79	3.606.189,30
		<b>6.107.025,39</b>	<b>1.419.928,33</b>	<b>4.687.097,06</b>	<b>5.050.323,23</b>
	<b>Titulos negociáveis</b>				
151	Ações	0,00	0,00	0,00	0,00
152	Obrigações e títulos de participação	0,00	0,00	0,00	0,00
153	Títulos de dívida pública	0,00	0,00	0,00	0,00
159	Outros títulos	0,00	0,00	0,00	0,00
18	Outras aplicações de tesouraria	0,00	0,00	0,00	0,00
		<b>0,00</b>	<b>0,00</b>	<b>0,00</b>	<b>0,00</b>
	<b>Depósitos em instituições financeiras e caixa</b>				
12	Depósitos em instituições financeiras	8.226.669,29	0,00	8.226.669,29	7.365.399,36
11	Caixa	11.286,78	0,00	11.286,78	12.829,33
		<b>8.237.956,07</b>	<b>0,00</b>	<b>8.237.956,07</b>	<b>7.378.228,69</b>
	<b>Acréscimos e diferimentos</b>				
271	Acréscimos de proveitos	1.737.073,36	0,00	1.737.073,36	1.258.790,80
272	Custos diferidos	160.295,62	0,00	160.295,62	417.798,39
		<b>1.897.368,98</b>	<b>0,00</b>	<b>1.897.368,98</b>	<b>1.676.589,19</b>
	<b>Total de amortizações</b>	<b>0,00</b>	<b>96.545.278,82</b>	<b>0,00</b>	<b>0,00</b>
	<b>Total de provisões</b>	<b>0,00</b>	<b>1.419.928,33</b>	<b>0,00</b>	<b>0,00</b>
	<b>Total do activo</b>	<b>249.932.919,38</b>	<b>98.060.207,15</b>	<b>151.872.712,23</b>	<b>147.671.524,76</b>

## Balço Consolidado

FUNDOS PRÓPRIOS E PASSIVO		Ano: 2018	Ano: 2017
<b>FUNDOS PRÓPRIOS</b>			
51	Património	109.576.307,38	109.573.987,38
55	Ajustamento de partes de capital em empresas	0,00	0,00
56	Reservas de reavaliação	0,00	0,00
<b>Reservas</b>			
571	Reservas legais	92.999,49	70.208,92
572	Reservas estatutárias	0,00	0,00
573	Reservas contratuais	0,00	0,00
574	Reservas livres	37.836,27	37.836,27
575	Subsídios	0,00	0,00
576	Doações	11.162.612,39	11.162.612,39
577	Reservas decorrentes de transferência de activos	5.858.939,00	5.858.939,00
59	Resultado transitados	-31.417.900,58	-32.133.391,56
88	Resultado líquido do exercício	2.402.732,30	734.633,41
<b>Total Fundos próprios</b>		<b>97.713.526,25</b>	<b>95.304.825,31</b>
<b>PASSIVO</b>			
292	Provisões para riscos e encargos	46.219,10	46.219,10
<b>Dívidas a terceiros - Médio e longo prazo (a)</b>			
2312	Dívidas a instituições de crédito	22.130.906,18	20.485.016,76
264	Administração Autárquica	0,00	0,00
268	Outros credores	2.711.107,22	3.196.019,19
<b>Dívidas a terceiros - Curto prazo</b>			
2311	Empréstimos de curto prazo	766.655,42	1.472.869,11
269	Adiantamentos por conta de vendas	0,00	0,00
221	Fornecedores, c/c	2.806.706,57	2.342.139,36
228	Fornecedores - Facturas em recepção e conferência	256.816,43	219.612,74
252	Credores pela execução do orçamento	0,00	0,00
217	Clientes e utentes c/ cauções	30.237,04	30.237,04
219	Adiantamentos de clientes, contribuintes e utentes	436,66	7,01
2611	Fornecedores de imobilizado, c/c	240.064,98	3.924,54
<b>Fornecedores de imobilizado - Faturas em recepção e conferência</b>			
2618	conferência	32.450,56	117.554,65
24	Estado e outros entes públicos	240.294,89	226.287,46
264	Administração autárquica	0,00	0,00
262 + 263			
+ 267 +			
268	Outros credores	106.047,49	434.629,41
2612	Fornecedores de Imobilizado - Leasing	0,00	0,00
224	Fornecedores, c/c em Factoring	0,00	0,00
2614	Fornecedores de Imobilizado em Factoring	0,00	0,00
<b>Acréscimos e diferimentos</b>			
273	Acréscimos de custos	2.105.970,96	1.904.650,98
274	Proveitos diferidos	22.685.272,48	21.887.531,60
<b>Total Passivo</b>		<b>54.159.185,98</b>	<b>52.366.696,95</b>
<b>Total dos fundos próprios e do passivo</b>		<b>151.872.712,23</b>	<b>147.671.524,76</b>

ORGÃO EXECUTIVO

Em 12 de Junho de 2019

*[Assinatura]*

ORGÃO DELIBERATIVO

Em 25 de Junho de 2019

*[Assinatura]*





município de **Olhão**

mais para si



## Anexo ao Balanço e Demonstração de Resultados Consolidados 2018



## 1. Informações relativas às entidades incluídas no perímetro de consolidação e a outras entidades participadas:

### a) Entidades incluídas no perímetro de consolidação:

- O Município de Olhão, sede no Largo Sebastião Mestre - 8700 Olhão
- Fesnima, Empresa Pública de Animação de Olhão, EM, sede no Largo Sebastião Mestre - 8700 Olhão, sem trabalhadores ao serviço.
- Mercados de Olhão, EM, sede na Av.<sup>a</sup> 5 de Outubro n.º 43 - 8700 Olhão
- Ambiolhão - Empresa Municipal de Ambiente de Olhão, EM, sede no Largo Sebastião Mestre - 8700 Olhão.

Categoria	N.º de funcionários				Total
	CMO	Fesnima	Mercados de Olhão	Ambiolhão	
Diretor executivo			1		1
Director de Departamento	2			2	4
Chefe Divisão	10	3		2	15
Chefe de Equipa Multidisciplinar	1				
Dirigente Intermédio 3º grau	2				
Comandante Bombeiros	1				1
2º Comandante	1				
Técnico Superior	65	6		11	82
Especialista de Informática	3				3
Técnico Informática	1				1
Assistente Técnico	108	4	1	11	124
Coordenador Técnico	14	2		3	19
Assistente Operacional	273		10	154	437
Encarregado	11		1	4	16
Fiel de Armazém			1	2	3
Fiscal	2			1	3
Bombelro	43				43
			14	190	758

### b) Relativamente às entidades participadas excluídas do perímetro de consolidação, são as seguintes:

- Algar - Valorização e Tratamento de Resíduos Sólidos S.A.
- Águas do Algarve S.A.
- Municípa - Empresa de Cartografia e Sistemas de Informação, S.A.



## 2. Informações relativas à imagem verdadeira e apropriada:

- a) Descrição dos casos em que a aplicação das normas de consolidação não seja suficiente para que as demonstrações financeiras consolidadas dêem uma imagem verdadeira e apropriada da posição financeira e dos resultados do conjunto das entidades incluídas na consolidação;

Não existe

- b) Identificação das situações relacionadas com o afastamento da aplicação das normas de consolidação, efectuadas para se obter a necessária imagem verdadeira e apropriada, com indicação das respectivas razões e dos seus efeitos no balanço e na demonstração dos resultados consolidados;

Não existe

- c) Indicação das alterações ocorridas, no decurso do exercício, na composição do conjunto das entidades incluídas no perímetro de consolidação, com fundamentação do facto de se tratar ou não de uma alteração significativa.

Não existe

## 3. Informações relativas aos procedimentos de consolidação:

- a) Identificação e fundamentação de todos os movimentos extra-contabilísticos efectuados para efeitos de consolidação, nomeadamente no que respeita à eliminação dos investimentos financeiros e das operações recíprocas;

Lançamento nº	Descrição	Conta(s) a	Valor(es) a	Conta(s) a	Valor(es) a
		Débito	Débito	Crédito	Crédito
1	Anulação Capital - Fesnima	51	5.000,00	41	5.000,00
2	Anulação Subsídios - Fesnima	74	463.500,00	63	463.500,00
3	Anulação Obras Diferidas	422	441.710,79	28A	358.748,79
3	Amortizações Obras	59	8.580,08	59	8.580,08
3	Amortizações Obras	66	74.381,92	62	74.381,92
3	Amortizações Obras			428	82.962,00
4	Anulação Capital - Mercados	51	25.000,00	41	25.000,00
5	Anulação dívida - Ambiolhão	22	1.343,72	21	1.343,72
6	Anulação Operações - Ambiolhão	71	19.551,38	62	19.551,38
7	Anulação Subsídios - Mercados	74	140.968,00	63	140.968,00
8	Anulação Capital - Ambiolhão	51	10.943.617,60	41	10.943.617,60
9	Anulação Operações - Ambiolhão	273	1.776.641,30	271	1.776.383,85
9	Anulação Operações - Ambiolhão			62	257,45
10	Anulação Operações - Ambiolhão	711	301.823,29	62	612.405,26
10	Anulação Operações - Ambiolhão	712	310.581,97		
11	Anulação Operações - Ambiolhão	712	1.766.959,98	63	1.766.959,98

- b) Discriminação da rubrica «diferenças de consolidação», com indicação dos métodos de cálculo adoptados e explicitação das variações significativas relativamente ao exercício anterior;

Não existe

- c) Justificação dos casos excepcionais em que não se tenha adoptado o princípio da consistência na consolidação e avaliação dos seus efeitos no património, na posição financeira e nos resultados do conjunto das entidades incluídas no perímetro de consolidação;

Não existe

- d) Descrição dos acontecimentos importantes relacionados com o património, a posição financeira e os resultados de uma entidade incluída no perímetro de consolidação que tenham ocorrido entre a data do balanço dessa entidade e a data do balanço consolidado;

Não existe

- e) Informações que tornem comparáveis os sucessivos conjuntos de demonstrações financeiras no caso de se alterar significativamente, no decurso do exercício, a composição do conjunto das entidades incluídas no perímetro de consolidação;

Não existe

- f) Indicação dos montantes dos ajustamentos excepcionais de valor dos activos feitos exclusivamente para fins fiscais e não eliminados da consolidação, juntamente com as razões que o determinaram;

Não existe

- g) Indicação dos casos excepcionais em que se utilizou a homogeneização valorativa, bem como das razões que justificaram a sua utilização;

Não existe

- h) Opção usada pelo conjunto das entidades incluídas no perímetro de consolidação quanto à contabilização das participações em entidades de natureza empresarial.

Não existe

#### 4. Informações relativas ao endividamento de médio e longo prazo:

- a) Descrição do endividamento consolidado de médio e longo prazo, desagregada por rubrica patrimonial, de acordo com o seguinte mapa:

Código das Contas POCAL	Dívidas a terceiros de médio/longo prazo					Eliminação de crédito /dívidas recíprocas	Grupo público consolidado
	Município de Olhão	Fesnima	Mercados de Olhão	Ambiolhão	Total		
1	2	3	4	5	7=2+3+4+5+6	8	9=7-8
2312	15.758.955,24	350.820,33	0,00	6.021.130,61	22.130.906,18	0,00	22.130.906,18
264	0,00	0,00	0,00	0,00	0,00	0,00	0,00
268	116.613,75	0,00	0,00	2.594.493,47	2.711.107,22	0,00	2.711.107,22

- b) Montante total das dívidas a terceiros apresentadas no balanço consolidado e que se vençam nos quatro anos seguintes à data do balanço, desagregado por entidade e por rubrica patrimonial.

Município de Olhão						
Entidade	Nº Empréstimo	Data de contratação	Prazo do contrato	Valor contratado	Dívida a 31/12/2018	
CGD	0555000845891	31-05-2001	20	1.995.191,59	396.416,97	
	9015002495891	23-08-2001	20	315.489,67	51.086,35	
	9015002496691	23-08-2001	20	189.573,13	27.351,39	
	9015002545891	13-09-2001	20	127.759,30	20.687,69	
	9015002546691	13-09-2001	20	71.994,42	11.657,85	
	9015003066491	31-05-2002	20	2.000.000,00	524.805,88	
	9015003566691	14-01-2003	20	154.589,40	35.833,55	
	9015004103891	29-12-2004	20	762.248,00	285.260,91	
	9015004239591	10-03-2005	20	649.951,13	242.144,08	
	9015004328691	10-05-2005	20	771.194,00	297.558,79	
	9015005138691	04-12-2006	20	1.032.806,00	498.393,68	
	9015006173991	10-12-2008	20	4.500.000,00	2.624.381,33	
9015008499391	04-08-2016	12	795.651,92	940.185,61		
BES	077000872	05-12-2003	20	520.000,00	151.666,72	
	20061101402006	15-12-2006	25	4.950.622,00	2.905.873,90	
CCCA	59037863028	27-12-2002	15	138.847,54	0,00	
	56065179096	04-05-2018	12	793.502,78	53.642,63	
	56065179890	04-05-2018	4	15.067,50	0,00	
	56065179246	04-05-2018	8	43.665,00	0,00	
BPI	8357676830001	31-05-2002	20	3.000.000,00	795.669,12	
	8357676830006	30-11-2006	25	2.023.106,00	1.311.613,12	
	8357676001001	29-01-2018	8	1.110.000,00	1.110.000,00	
IFDR	ALG-03-1241-Feder-000030	27-08-2012	8	145.018,59	73.990,47	
DGTF	PAEL	17-12-2012	14	4.066.207,89	2.402.231,79	
BST	0032,00495377770	04-01-2016	10	370.000,00	308.333,35	
	0032,00495377810	04-01-2016	20	600.000,00	552.631,59	
	0032,00495377830	04-01-2016	20	149.000,00	137.538,47	
Entidade	Credores Adm. Pública	Data de contratação	Prazo do contrato	Valor atualizado	Dívida a 31/12/2018	
FAM	Capital Social	25-08-2014	7	699.682,50	116.613,75	

**Ambiolhão**

Entidade	Empréstimo	Data de contratação	Prazo do contrato	Valor contratado	Divida a 31/12/2018
BCP	Cessão Águas do Algarve	29-10-2014	36 meses	3.960.000,00	3.255.000,00
		29-10-2015	36 meses	1.200.000,00	
		31-12-2016	36 meses	1.700.000,00	
		14-11-2017	36 meses	1.600.000,00	
BCP	Contrato n.º 2738084972	30-12-2014	36 meses	13.750,00	-
Novo Banco	Contrato n.º 770086809	20-09-2017	120 meses	990.000,00	939.918,54
Novo Banco	Contrato n.º 770090958	23-08-2018	120 meses	2.396.250,00	2.396.250,00

Entidade	Nº Leasing (parte de MLP)	Data de contratação	Prazo do contrato	Valor contratado	Divida a 31/12/2018
BCP	400107767	22-10-2014	60 meses	131.200,00 €	24.562,95 €
BCP	400109885	01-06-2015	36 meses	62.467,12 €	- €
Novo Banco	2067382	04-01-2017	36 meses	17.958,00 €	6.687,35 €
Novo Banco	2067383	04-01-2017	36 meses	17.000,00 €	6.783,42 €
BCP	400116634	22-05-2017	36 meses	25.153,50 €	13.342,87 €
Novo Banco	2071558	12-07-2018	36 meses	21.217,50 €	18.995,21 €
Novo Banco	2071981	12-07-2018	48 meses	24.985,36 €	23.035,32 €

Entidade	Outras contas a pagar e fornecedores	Data de contratação	Prazo do contrato	Valor contratado	Divida a 31/12/2017
Aguas do Algarve	Acordo de pagamento	22-07-2013	60 meses	11.944.568,60	2.594.943,47

**Fesnima**

Entidade	Nº Empréstimo	Data de contratação	Prazo do contrato	Valor contratado	Divida a 31/12/2017
Novo Banco	1615000002044	27-01-2015	60 meses	30.000,00	7.004,50
Montepio	154361001709	09-03-2017	132 meses	770.331,87	138.608,83
CGD	0015008714391	20-11-2017	120 meses	331.263,12	308.417,37
CA	56085246674(285773)	26-06-2018	180 meses	1.100.000,00	- €

Por força da Lei n.º 53/2014, de 25 de agosto, a qual aprova o regime jurídico da recuperação financeira municipal regulamentando o Fundo de Apoio Municipal, cabe ao Município de Olhão a contribuição para o capital social, encontrando-se registado nas “Dívidas a Terceiros de Médio e Longo Prazo” o valor em dívida de 116.613,75€. Este valor não revela para o limite da dívida total previsto no n.º 1 do art.º 52 da Lei n.º 73/2013, de 3 de setembro.

É de salientar que do valor total em dívida do município, existe uma componente de curto prazo registada separadamente na “Dívidas a terceiros – Médio e longo prazo – Componente a pagar a curto prazo” no valor 1.858.583,52€ a qual será liquidada durante o ano 2019, de acordo com as indicações da DGAL.

A estas dívidas deverá ser acrescentado os valores indicado na alínea t) do ponto 8.

Relativamente ao processo pendente com o IHRU no que respeita à divergência no saldo de 1.454.231,29 euros, foi anulado nas contas daquele instituto em 02/02/2018, por cumprimento integral do acordo de regularização de dívida.

## 5. Informações sobre saldos e fluxos financeiros:

Descrição dos saldos e dos fluxos financeiros, desagregada por tipo de acordo com os seguintes mapas:

Tipo de fluxos	Município de Olhão/ Fesnima										
	Obrigações/Pagamentos					Direitos/Recebimentos					
	Saldo inicial	Obrigações constituídas no exercício	Anulações no exercício	Pagamentos do exercício	Saldo final	Saldo inicial	Direitos constituídos no exercício	Anulações do exercício	Recebimentos do exercício	Saldo final	
1	2	3	4	5	6=(2+3)-(4+5)	7	8	9	10	11=(7+8)-(9+10)	
Transferências	26.484,97	463.500,00			489.984,97	0,00	26.484,97	463.500,00		489.984,97	0,00
Subsídios											
Empréstimos											
Relações comerciais											
Participações do capital em numerário											
Participações do capital em espécie											
Outros											
<b>Total</b>	<b>26.484,97</b>	<b>463.500,00</b>	<b>0,00</b>	<b>489.984,97</b>	<b>0,00</b>	<b>26.484,97</b>	<b>463.500,00</b>	<b>0,00</b>	<b>489.984,97</b>	<b>0,00</b>	

Tipo de fluxos	Município de Olhão/ Mercados de Olhão										
	Obrigações/Pagamentos					Direitos/Recebimentos					
	Saldo inicial	Obrigações constituídas no exercício	Anulações no exercício	Pagamentos do exercício	Saldo final	Saldo inicial	Direitos constituídos no exercício	Anulações do exercício	Recebimentos do exercício	Saldo final	
1	2	3	4	5	6=(2+3)-(4+5)	7	8	9	10	11=(7+8)-(9+10)	
Transferências	0,00	140.968,00			140.968,00	0,00	140.968,00			140.968,00	0,00
Subsídios											
Empréstimos											
Relações comerciais											
Participações do capital em numerário											
Participações do capital em espécie											
Outros											
<b>Total</b>	<b>0,00</b>	<b>140.968,00</b>	<b>0,00</b>	<b>140.968,00</b>	<b>0,00</b>	<b>0,00</b>	<b>140.968,00</b>	<b>0,00</b>	<b>140.968,00</b>	<b>0,00</b>	

Tipo de fluxos	Município de Olhão/Ambiolhão										
	Obrigações/Pagamentos					Direitos/Recebimentos					
	Saldo inicial	Obrigações constituídas no exercício	Anulações no exercício	Pagamentos do exercício	Saldo final	Saldo inicial	Direitos constituídos no exercício	Anulações do exercício	Recebimentos do exercício	Saldo final	
1	2	3	4	5	6=(2+3)-(4+5)	7	8	9	10	11=(7+8)-(9+10)	
Transferências	0,00	1.643.737,00			1.643.737,00	0,00	0,00	1.643.737,00		1.643.737,00	0,00
Subsídios											
Empréstimos											
Relações comerciais											
Participações do capital em numerário	0,00	635.280,07			635.226,85	53,22	0,00	635.280,07		635.226,85	53,22
Participações do capital em espécie											
Outros											
<b>Total</b>	<b>0,00</b>	<b>2.279.017,07</b>	<b>0,00</b>	<b>2.278.963,85</b>	<b>53,22</b>	<b>0,00</b>	<b>2.279.017,07</b>	<b>0,00</b>	<b>2.278.963,85</b>	<b>53,22</b>	

## 6. Informações relativas a compromissos:

- Montante global dos compromissos financeiros que não figure no balanço consolidado, no caso em que a sua indicação seja útil para a apreciação da situação financeira do conjunto das entidades compreendidas no perímetro de consolidação, incluindo, relativamente às entidades que adoptem o POCAL, a discriminação, por agrupamento económico, dos valores que devem ser reflectidos nas contas da classe 0 relativas aos compromissos para exercícios futuros;  
Não existe
- Descrição das responsabilidades das entidades incluídas no perímetro de consolidação por garantias prestadas, desdobrando-as de acordo com a sua natureza

e mencionando expressamente as garantias reais, com indicação da norma legal habilitante.

Não existe

## 7. Informações relativas a políticas contabilísticas:

- a) Critérios de valorimetria aplicados às várias rubricas das demonstrações financeiras consolidadas e os métodos utilizados no cálculo dos ajustamentos de valor, designadamente no que diz respeito às amortizações, aos ajustamentos e às provisões;

Município de Olhão:

- **Imobilizações Corpóreas** - Todo o imobilizado adquirido no decorrer do ano 2018, foi valorizado ao custo de aquisição, de acordo com o estabelecido no ponto 4.1.1. – Imobilização do POCAL.
- **Amortizações** - De acordo com o estabelecido no ponto 2.7.2 – Amortização do POCAL, as amortizações do exercício foram calculadas pelo método das quotas constantes. A taxa de amortização de cada bem corresponde à fixada pela Portaria n.º 671/2000 de 17 de Abril – CIBE – Cadastro e Inventário dos Bens do Estado. Relativamente ao ano de aquisições e de abate as amortizações do exercício são efectuadas por duodécimos.
- **Existências** - As existências adquiridas no decorrer do ano 2018, foram valorizadas ao custo de aquisição, de acordo com o ponto 4.2.1 – Existências do POCAL. O sistema de inventário adoptado é o Intermitente ou Periódico
- **Provisões** - Para o cálculo das provisões foi considerado 50% das dívidas há mais de 6 meses e 100% das dívidas há mais 12 meses de acordo com o ponto 2.7.1 do POCAL.
- **Disponibilidades** - As disponibilidades de caixa e depósitos são expressas pelos montantes dos meios de pagamento e dos saldos de todas as contas de depósitos, respectivamente, de acordo com o ponto 4.4 do POCAL.

Empresas Municipais:

	Fesnima	Mercados de Olhão	Ambiolhão
Mercadorias	Preço de aquisição	Preço de aquisição	Preço de aquisição
Imobilizado	Preço de aquisição	Preço de aquisição	Preço de aquisição
Amortizações *	Quotas constantes	Quotas constantes	Quotas constantes

\*De acordo com o período de vida útil dos bens

- b) Cotações utilizadas para conversão em euros dos elementos incluídos nas demonstrações financeiras consolidadas que sejam ou tenham sido originariamente expressos em moeda estrangeira diferente.

Não existe

## 8. Informações relativas a determinadas rubricas:

- a) Comentário das rubricas «despesas de instalação» e «despesas de investigação e de desenvolvimento»;

Município de Olhão:

Relativamente à conta 431 não existe qualquer registo contabilístico.

Na conta 432 está considerado o seguinte:

Município de Olhão	
Descrição	Valor (€)
Plano Municipal Defesa da Floresta contra Incêndios	26 578,50
Plano de Pomenor do Espaço de Ocupação Turística Cultural de Marim-UOP2	33 255,64
Plano Municipal de Emergência de Olhão	5 989,50
Plano Municipal de Emergência da Proteção Civil de Olhão	21 803,18
Plano Diretor Municipal de Olhão	30 427,80
Projeto de ampliação e beneficiação da EB 1 n.º 5 de Olhão	39 899,33
Projeto de ampliação da EB 1 n.º 4 de Olhão	16 954,88
Projeto de requalificação da EB 1 Bias e espaços exteriores	10 800,00
Projeto de Recuperação do Chalé do Saias	37 044,95
Projeto de remodelação do Pavilhão Municipal de Olhão	17 400,00
Projeto do Centro de Inovação e Desenvolvimento de Olhão	132 675,16
Projeto de construção de infraestruturas para o loteamento camarário	16 335,00
Projeto de construção de um canil	2 783,00
Estudo Prévio de construção da Circular Norte da cidade de Olhão	46 226,27
Projeto de intervenção na Ponte da Fuseta	13 800,00
Projeto de arranjo paisagístico das rotundas localizadas no acesso da Vila a Olhão	4 950,00
Levantamento topográfico para construção da rotunda no cruzamento da EN 125 e João Lobo Miranda Trigueiros	535,5
Projeto do Caminho Agrícola da Barreta	6 840,00
Projeto do Caminho do Moleiro	2 796,50
Projeto de remodelação do pontão existente junto ao Lidl	3 840,00
Projeto de construção da rotunda junto à Casa do Povo de Moncarapacho	5 474,00
Projeto de descarga rede pluvial Urbanização Atalaia – Bias do Sul	10 155,46
Projeto Sistema Solar Térmico Estádio Municipal	2 656,80
Estudo Prévio de construção novas instalações oficinas municipais	8 410,00
Plano Estratégico de Desenvolvimento Sustentável	73 800,00
Plano de Mobilidade e Transportes para concelho de Olhão	74 907,00
Projeto de construção de Ecovia do Litoral Algarvio – 2.ª Fase	14 352,00
Plano de Mobilidade Interurbana – Algarve Central	25 987,85
Plano Segurança-Medidas autoproteção Parque Subterrâneo do Levante	2 875,00
Plano Segurança-Medidas autoproteção Edifício Paços Concelho	1 106,41
Plano Segurança-Medidas autoproteção Auditório Municipal	1 483,45
Plano de Ação de Regeneração Urbana (PARU)	22 017,00
Plano Segurança-Medidas Autoproteção EB1 Moncarapacho	2 277,68
Plano Segurança-Medidas Autoproteção Quartel Bombeiros Municipais	1 230,00
Projeto Execução Central Térmica Produção Águas Quentes Sanitárias-Balneários Estádio Municipal	3 382,50
Plano Pomenor da Zona Histórica de Olhão	394 222,49
	<b>1 115 272,85</b>

Fesnima		
	Descrição	Valor (€)
	Software	38 369,85

**Restantes empresas municipais:**

	Mercados de Olhão	Ambiolhão
Despesas de Investigação e Desenvolvimento	Não existe	Não existe

- b) Movimentos ocorridos nas rubricas do ativo imobilizado constante do balanço consolidado e nas respectivas amortizações, ajustamentos e provisões;

Mapa em anexo

- c) Indicação dos custos suportados no exercício e respeitantes a empréstimos obtidos para financiar imobilizações, durante a construção, que tenham sido capitalizados nesse período;

Não existe

- d) Montante dos ajustamentos de valor dos activos abrangidos na consolidação que tenham sido objecto de amortizações e de provisões extraordinárias, feitas exclusivamente para fins fiscais, indicando os motivos que os justificaram;

Não existe

- e) Indicação global, por categorias de bens, das diferenças materialmente relevantes, entre os custos de elementos do activo circulante, calculados de acordo com os critérios valorimétricos adoptados, e os respectivos preços de mercado;

Não existe

- f) Fundamentação das circunstâncias especiais que justificaram a atribuição a elementos do activo circulante de um valor inferior ao mais baixo do custo ou do preço do mercado;

Não existe

- g) Indicação e justificação das provisões extraordinárias respeitantes a elementos do activo circulante relativamente aos quais, face a uma análise comercial razoável, se prevejam descidas estáveis provenientes de flutuações de valor;

Não existe



- h) Montante total das dívidas a terceiros apresentadas no balanço consolidado, cobertas por garantias reais prestadas pelas entidades incluídas no perímetro de consolidação, com indicação da respectiva natureza, forma e norma habilitante à sua concessão.

Não existe

- i) Diferença, quando levada ao activo, entre as importâncias das dívidas a pagar e as correspondentes quantias arrecadadas, quando aplicável;

Não existe

- j) Repartição do valor líquido consolidado das vendas e das prestações de serviços, por categorias de actividades;

Código e designação das Contas POCAL		CMO	Fesnima	Mercados de Olhão	Ambiolhão	Montante consolidado
7111	Vendas de mercadorias	0,00	210.861,43	9.062,65	2.002.520,64	2.222.444,72
	Água				2.002.520,64	2.002.520,64
	Bilhetes/senhas/packs		210.861,43			210.861,43
	Gelo /aventais/preçários			9.062,65		9.062,65
7112+7113 +7114	Vendas de produtos	2.392,43	0,00	0,00	0,00	2.392,43
712	Prestações de serviços	1.134.707,67	643.214,74	278.478,57	6.742.676,14	8.799.077,12
	Serviços sociais, recreativos, culturais e de desporto	214.734,03				214.734,03
	Serviços específicos das autarquias	911.771,19				911.771,19
	Saneamento, resíduos sólidos, serviços de manutenção, etc				6.742.676,14	6.742.676,14
	Parquímetros		237.317,19			237.317,19
	Aluguer Calque		929,00			929,00
	Ocupação de espaço		111.480,00	278.478,57		389.958,57
	Habitação social		278.310,60			278.310,60
	Outros	8.202,45	15.177,95			23.380,40
714	Reembolsos e Restituições	5,00	0,00	0,00	0,00	5,00
715	Anulações	47.541,24	0,00	0,00	0,00	47.541,24
<b>Total</b>		<b>1.089.553,86</b>	<b>854.076,17</b>	<b>287.541,22</b>	<b>8.745.136,78</b>	<b>10.976.368,03</b>

- k) Efeitos na determinação do resultado consolidado do exercício resultantes de critérios de valorimetria não no POCAL e de amortizações e de provisões extraordinárias efectuados com vista a obter vantagens fiscais, quer tenham sido feitas durante o exercício ou em exercícios anteriores, bem como informações adicionais quando tal valorimetria tiver influência materialmente relevante nos impostos futuros do conjunto das entidades incluídas no perímetro de consolidação;

Não existe

- l) Diferença entre os impostos imputados à demonstração consolidada dos resultados do exercício e dos exercícios anteriores e os impostos já pagos e a pagar relativamente a esses exercícios, desde que essa diferença seja materialmente relevante para a determinação dos impostos futuros;

Não existe

- m) Indicação global relativamente às entidades incluídas no perímetro de consolidação das remunerações atribuídas aos membros de cada um dos órgãos executivos e de fiscalização pelo desempenho das respectivas funções, bem como dos órgãos deliberativos das entidades de natureza empresarial;

Nome	Órgão executivo da CMO		Conselho de Administração Fesnima		Conselho de Administração Mercados de Olhão		Conselho de Administração Ambiolhão	
	Situação na entidade	Remuneração líquida auferida	Situação na entidade	Remuneração líquida auferida	Situação na entidade	Remuneração líquida auferida	Situação na entidade	Remuneração líquida auferida
António Miguel Ventura Pina	Presidente	33.601,24	Presidente	0,00			Presidente	0,00
Carlos Alberto da Conceição Martins	Vereador *	26.986,59					Vogal	0,00
Maria Gracinda Gonçalves Rendeiros	Vereador *	24.887,06						
António Humberto Camacho Santos	Vereador *	25.576,61						
Elsa Maria da Silva Nunes Parreira	Vereador *	26.036,30	Vogal	0,00				
Luciano Neves de Jesus	Vereador **	2.472,48						
Daniel Nobre Santana	Vereador **	2.815,88						
Eduardo Manuel da Cruz					Presidente	0,00		
Esmeralda de Fátima Quitério S. Ramires					Vogal	0,00		
Fernando António Soares					Vogal	0,00		
Catarina Anderia da Conceição Nunes								
Poço							Vogal	0,00
Órgão de Fiscalização	DFK & Associados, SROC, SA	13.300,00 €	DFK & Associados, SROC, SA	5.220,00 €	DFK & Associados, SROC, SA	3.144,00 €	Oliveira Reis & Associados, SROC, Lda	9.000,00 €

\* Tempo Inteiro

\*\* Regime não permanência

- n) Indicação dos diplomas legais em que se baseou a reavaliação de imobilizações corpóreas ou de investimentos financeiros, bem como explicitação dos processos de tratamento da inflação adoptados para o cálculo, no caso de utilização de outros métodos de reavaliação;

Não existe

- o) Elaboração de um quadro discriminativo das reavaliações;

Não existiu reavaliação de bens do imobilizado

- p) Indicação e comentário das contas do balanço e da demonstração dos resultados consolidados cujos conteúdos não sejam comparáveis com os do exercício anterior;

Os movimentos ocorridos durante o exercício, nas rubricas do ativo imobilizado, constantes do balanço, podem ser resumidos no mapa ativo bruto que se encontra em anexo, em conformidade como o modelo aprovado pelo POCAL.

Os valores reportam-se às aquisições, transferências de imobilizações em curso para as respetivas contas de imobilizado e abates, decorrentes da verificação física periódica dos bens móveis.

- q) Demonstração consolidada dos resultados financeiros;

Código das Contas POCAL	Custos e Perdas	Valor	Código das Contas POCAL	Proveitos e Ganhos	Valor
681	Juros suportados	350.944,89	781	Juros obtidos	33.526,87
682	Perdas em entidades participadas		782	Ganhos em entidades participadas	
683	Amortização de investimentos em imóveis		783	Rendimentos de imóveis	116,06
684	Provisões para aplicações financeiras		784	Rendimentos de participações de capital	40.610,61
685	Diferenças de câmbio desfavoráveis		785	Diferenças de câmbio favoráveis	
687	Perdas na alienação de aplicações de tesouraria		786	Descontos de pronto pagamento obtidos	0,02
688	Outros custos e perdas financeiros	6.744,11	787	Ganhos na alienação de aplicações de tesouraria	
	<b>Resultados Financeiros</b>	<b>-253.275,43</b>	788	Outros proveitos e ganhos financeiros	30.160,01
		<b>106.413,57</b>			<b>106.413,57</b>

- r) Demonstração consolidada dos resultados extraordinários;

Código das Contas POCAL	Custos e Perdas	Valor	Código das Contas POCAL	Proveitos e Ganhos	Valor
691	Transferências de capital concedidas	231.845,17	791	Restituições de impostos	
692	Dívidas incobráveis		792	Recuperação de dívidas	
693	Perdas em existências		793	Ganhos em existências	2.505,34
694	Perdas em imobilizações	27.597,15	794	Ganhos em imobilizações	38.867,32
695	Multas e Penalidades	4.529,66	795	Benefícios de penalidades contratuais	37.422,88
696	Aumentos de amortizações e de provisões	1.727,11	796	Reduções de amortizações e de provisões	57.584,92
697	Correcções relativas a exercícios anteriores	225.423,05	797	Correcções relativas a exercícios anteriores	122.144,06
698	Outros custos e perdas extraordinárias	54.311,05	798	Outros proveitos e ganhos extraordinários	816.386,04
	<b>Resultados Extraordinários</b>	<b>529.477,37</b>			
		<b>1.074.910,56</b>			<b>1.074.910,56</b>

- s) Desdobramento das contas de provisões/ajustamentos acumulados e explicitação dos movimentos ocorridos no exercício;

Código das Contas POCAL	Saldo Inicial	Aumento	Reclassificações	Redução	Saldo Final
19 Provisões para aplicações de tesouraria	0,00				0,00
291 Provisões para cobrança duvidosa	1.414.162,96	74.572,61	0,00	68.807,24	1.419.928,33
292 Provisões para riscos e encargos	46.219,10	0,00		0,00	46.219,10
39 Provisões para depreciação de existências					0,00
49 Provisões para investimentos financeiros					0,00

- t) Indicação dos bens utilizados no regime de locação financeira, com menção dos respectivos valores contabilísticos;

Ambiolhão					
Entidade	Nº Leasing	Data de contratação	Prazo do contrato	Valor contratado	Dívida a 31/12/2018
BCP	400107767	22-10-2014	60 meses	131.200,00 €	50.195,90 €
BCP	400109885	01-06-2015	36 meses	62.467,12 €	14.983,18 €
Novo Banco	2067382	04-01-2017	36 meses	17.958,00 €	12.363,88 €
Novo Banco	2067383	04-01-2017	36 meses	17.000,00 €	12.147,38 €
BCP	400116634	22-05-2017	36 meses	25.153,50 €	21.226,48 €

- u) Valor global das dívidas que se encontram tituladas, por rubricas do balanço consolidado, quando nele não estiverem evidenciadas.

Não existe

## 9. Informações diversas

As entidades integrantes do perímetro de consolidação que aplicam o Sistema de Normalização Contabilística, SNC, pelo que foi assegurado a conveniente conversão das suas contas para o POCAL.

## Ativo Bruto Consolidado

MUNICÍPIO DE OLHÃO	Rubricas	Ano: 2016				
		Saldo Inicial	Reavaliação/Ajustam.	Aumentos	Alienações	Saldo Final
<b>De Bens de domínio público</b>						
	Terras e recursos naturais	2.737.427,11	2.320,00	7.010,25		2.746.757,36
	Edifícios	0,00				0,00
	Outras construções e infra-estruturas	95.032.358,58		185.664,81	945.813,45	96.163.836,84
	Bens do patrimônio histórico, artístico e cultural	360.231,60				360.231,60
	Outros bens de domínio público	0,00				0,00
	Imobilizações em curso	2.878.551,71		818.090,78	-892.541,94	2.604.100,55
	Adiantamentos por conta de bens de domínio público	0,00				0,00
	<b>De Imobilizações Incorporáveis</b>	<b>3.108.335,60</b>	<b>16.302,82</b>	<b>536.236,00</b>	<b>-214.888,57</b>	<b>3.445.985,85</b>
	Despesas de instalação	0,00				0,00
	Despesas de investigação e desenvolvimento	1.153.642,70	53.197,50	4.280,40		1.153.642,70
	Propriedade industrial e outros direitos	498.249,13				555.727,03
	<b>Imobilizações em curso</b>	<b>5.857,10</b>	<b>32.336,70</b>	<b>32.336,70</b>	<b>0,00</b>	<b>36.203,80</b>
	Adiantamentos por conta de imobilizações incorporáveis	0,00				0,00
	<b>De Imobilizações Corpóreas</b>	<b>40.807.123,99</b>	<b>4.272.616,62</b>	<b>1.371.062,50</b>	<b>539.529,12</b>	<b>42.278.186,49</b>
	Terras e recursos naturais	62.097.770,29	-3.360,96	346.653,88	21.623,40	66.909.916,03
	Edifícios e outras construções	7.044.834,77				7.409.731,09
	Equipamento básico					
	Equipamento de transporte	3.108.335,60	16.302,82	536.236,00	-214.888,57	3.445.985,85
	Ferramentas e utensílios	65.131,94				65.131,94
	Equipamento administrativo	1.852.065,11	-653,50	288.269,70		2.139.772,31
	Taras e vasilhame	0,00				0,00
	Outras imobilizações corpóreas	148.647,77				148.647,77
	Imobilizações em curso	1.471.854,27	-87.211,73	1.531.176,00	-761.082,98	2.154.735,56
	Adiantamentos por conta de imobilizações corpóreas	0,00				0,00
	<b>De Investimentos Financeiros</b>	<b>3.970.317,88</b>	<b>-388.710,22</b>	<b>0,00</b>	<b>0,00</b>	<b>3.970.317,88</b>
	Partes de capital	1.068.392,72				699.682,50
	Obrigações e títulos de participação					
	Investimentos em imóveis					
	Terras e recursos naturais	0,00				0,00
	Edifícios e outras construções	0,00				0,00
	Outras aplicações financeiras					
	Depósitos em instituições financeiras	0,00				0,00
	Títulos de dívida pública	0,00				0,00
	Outros títulos	11.835,53		5.253,17	-54,36	17.034,32
	Imobilizações em curso	0,00				0,00
	Adiantamentos por conta de investimentos financeiros	0,00				0,00
	<b>Total</b>	<b>103.974.928,35</b>	<b>103.974.928,35</b>	<b>103.974.928,35</b>	<b>103.974.928,35</b>	<b>103.974.928,35</b>



## Amortizações e Provisões Consolidado

MUNICÍPIO DE OLHÃO		Ano: 2018			
Rubricas		Saldo Inicial	Reforço	Regularizações	Saldo Final
<b>De Bens de domínio público</b>					
	485				
Terrenos e recursos naturais	4851	0,00			0,00
Edifícios	4852	0,00			0,00
Outras construções e infra-estruturas	4853	63.290.717,92	3.671.403,39	1.727,11	66.963.848,42
cultural	4855	0,00			0,00
Outros bens de domínio público	4859	0,00			0,00
		63.290.717,92	3.671.403,39	1.727,11	66.963.848,42
<b>De Imobilizações incorpóreas</b>					
	483				
Despesas de instalação	4831	0,00			0,00
Despesas de investigação e desenvolvimento	4832	720.054,62	157.641,91		877.696,53
Propriedade industrial e outros direitos	4833	453.820,56	27.799,75	-557,56	481.062,75
		1.173.875,18	185.441,66	-557,56	1.358.759,28
<b>De Imobilizações Corpóreas</b>					
	482				
Terrenos e recursos naturais	4821	0,00			0,00
Edifícios e outras construções:	4822				
Edifícios	48221	15.102.142,30	1.237.791,52		16.339.933,82
Outras construções	48222	2.826.482,49	220.942,64		3.047.425,13
Equipamento básico	4823	4.500.923,16	372.272,01		4.873.195,17
Equipamento de transporte	4824	2.170.666,07	181.663,92	179.718,97	2.172.611,02
Ferramentas e utensílios	4825	59.893,31	1.687,76		61.581,07
Equipamento administrativo	4826	1.596.622,91	106.240,79	132,48	1.702.731,22
Taras e vasilhame	4827	0,00			0,00
Outras imobilizações corpóreas	4829	115.622,88	4.570,81		120.193,69
		26.372.353,12	2.125.159,45	179.851,45	28.317.671,12
<b>De Investimentos em imóveis</b>					
	481				
Terrenos e recursos naturais	4811	0,00			0,00
Edifícios e outras construções:	4812				
Edifícios	48121	0,00			0,00
Outras construções	48122	0,00			0,00
		0,00	0,00	0,00	0,00
<b>De Investimentos Financeiros</b>					
	49				
Partes de capital	491	0,00			0,00
Obrigações e títulos de participação	492	0,00			0,00
Outras aplicações financeiras:	495				
Depósitos em instituições financeiras	4951	0,00			0,00
Títulos de dívida pública	4952	0,00			0,00
Outros títulos	4953	0,00			0,00





## Mapa de Fluxos de Caixa Consolidado

MUNICIPIO DE OLHÃO

Ano: 2018

Ano: 2017

<b>Recebimentos</b>		
<b>Saldo da Gerência Anterior</b>	<b>7.330.728,70</b>	<b>6.174.864,23</b>
Execução	7.172.528,25	6.021.726,18
Operações de Tesouraria	158.200,45	153.138,05
<b>Total das Receitas</b>	<b>44.435.996,73</b>	<b>39.629.385,88</b>
Receitas Correntes	38.174.017,65	37.061.315,57
Receitas Capital	6.246.285,16	2.565.032,65
Receitas Outras	15.693,92	3.037,66
<b>Operações de Tesouraria</b>	<b>1.852.454,14</b>	<b>1.748.963,24</b>
<b>Total</b>	<b>53.619.179,57</b>	<b>47.553.213,35</b>
<b>Pagamentos</b>		
<b>Total das despesas</b>	<b>43.518.048,53</b>	<b>38.478.583,81</b>
Despesas Correntes	32.141.623,83	30.891.205,36
Despesas Capital	11.376.424,70	7.587.378,45
<b>Operações de Tesouraria</b>	<b>1.863.174,96</b>	<b>1.743.900,84</b>
<b>Saldo para a Gerência Seguinte</b>	<b>8.237.956,08</b>	<b>7.330.728,70</b>
Execução	8.090.476,45	7.172.528,25
Operações de Tesouraria	147.479,63	158.200,45
<b>Total</b>	<b>53.619.179,57</b>	<b>47.553.213,35</b>

