

**Reconciliação para balanço de abertura SNC-AP**

**Divulgação transitória**

**Exercício de 2020**



## Município de Olhão

### Reconciliação para Balanço de Abertura do SNC-AP ( 2020 até 01/01/2020 )

Rubricas do Balanço (1)	Valores conforme POCAL 31/12/2019 (2)	Reconhecimento (3)	Desreconhecimento (4)	Critério de mensuração (5)	Imparidades / reversões (6)	Outros (7)	Erros (8)	Reclassificações (9)	SNC-AP 01/01/2020 (10) = (2) + ... + (9)
<b>ATIVO</b>									
<b>Ativo não corrente</b>									
Ativos fixos tangíveis	108.433.947,19	0,00	0,00	0,00	0,00	-2.782.515,14	-12.804,30	-29.309,00	105.609.318,75
Propriedades de investimento	0,00	0,00	0,00	0,00	0,00	0,00	0,00	29.309,00	29.309,00
Ativos intangíveis	488.490,09	0,00	0,00	0,00	0,00	0,00	0,00	0,00	488.490,09
Ativos biológicos	0,00	0,00	0,00	0,00	0,00	0,00	0,00	0,00	0,00
Participações financeiras	16.998.815,39	0,00	0,00	5.195.794,45	0,00	0,00	0,00	0,00	22.194.609,84
Devedores por empréstimos bonificados e subsídios reembolsáveis	0,00	0,00	0,00	0,00	0,00	0,00	0,00	0,00	0,00
Acionistas/sócios/associados	0,00	0,00	0,00	0,00	0,00	0,00	0,00	0,00	0,00
Diferimentos	0,00	0,00	0,00	0,00	0,00	0,00	0,00	0,00	0,00
Outros ativos financeiros	500,00	0,00	0,00	0,00	0,00	0,00	0,00	0,00	500,00
Ativos por impostos diferidos	0,00	0,00	0,00	0,00	0,00	0,00	0,00	0,00	0,00
Cientes, contribuintes e utentes	0,00	0,00	0,00	0,00	0,00	0,00	0,00	0,00	0,00
Outras contas a receber	0,00	0,00	0,00	0,00	0,00	0,00	0,00	0,00	0,00
<b>Ativo corrente</b>									
Inventários	726.190,36	0,00	0,00	0,00	0,00	0,00	12.735,98	0,00	738.926,34
Ativos biológicos	0,00	0,00	0,00	0,00	0,00	0,00	0,00	0,00	0,00
Devedores por transferências e subsídios não reembolsáveis	390.567,92	0,00	0,00	0,00	0,00	0,00	0,00	0,00	390.567,92
Devedores por empréstimos bonificados e subsídios reembolsáveis	0,00	0,00	0,00	0,00	0,00	0,00	0,00	0,00	0,00
Cientes, contribuintes e utentes	341.769,40	0,00	0,00	0,00	0,00	90,78	0,00	0,00	341.860,18
Estado e outros entes públicos	0,00	0,00	0,00	0,00	0,00	0,00	0,00	0,00	0,00
Acionistas/sócios/associados	0,00	0,00	0,00	0,00	0,00	0,00	0,00	0,00	0,00
Outras contas a receber	1.046.700,51	0,00	0,00	0,00	0,00	0,00	0,00	0,00	1.046.700,51
Diferimentos	266.432,14	0,00	0,00	0,00	0,00	0,00	0,00	0,00	266.432,14
Ativos financeiros detidos para negociação	0,00	0,00	0,00	0,00	0,00	0,00	0,00	0,00	0,00
Outros ativos financeiros	0,00	0,00	0,00	0,00	0,00	0,00	0,00	0,00	0,00
Ativos não correntes detidos para venda	0,00	0,00	0,00	0,00	0,00	0,00	0,00	0,00	0,00
Caixa e depósitos	7.056.536,25	0,00	0,00	0,00	0,00	0,00	0,00	0,00	7.056.536,25
<b>PATRIMÓNIO LÍQUIDO</b>									
Património/Capital	109.576.307,38	0,00	0,00	0,00	0,00	0,00	0,00	0,00	109.576.307,38
Ações (quotas) próprias	0,00	0,00	0,00	0,00	0,00	0,00	0,00	0,00	0,00

## Município de Olhão

### Reconciliação para Balanço de Abertura do SNC-AP ( 2020 até 01/01/2020 )

Rubricas do Balanço (1)	Valores conforme POCAL 31/12/2019 (2)	Reconhecimento (3)	Desreconhecimento (4)	Critério de mensuração (5)	Imparidades / reversões (6)	Outros (7)	Erros (8)	Reclassificações (9)	SNC-AP 01/01/2020 (10) = (2) + ... + (9)
Outros instrumentos de capital próprio	0,00	0,00	0,00	0,00	0,00	0,00	0,00	0,00	0,00
Prémios de emissão	0,00	0,00	0,00	0,00	0,00	0,00	0,00	0,00	0,00
Reservas	0,00	0,00	0,00	0,00	0,00	0,00	0,00	0,00	0,00
Resultados transitados	-29.883.498,88	0,00	0,00	0,00	0,00	-1.395.736,86	-68,31	0,00	-31.279.304,05
Ajustamentos em ativos financeiros	0,00	0,00	0,00	5.195.794,45	0,00	0,00	0,00	0,00	5.195.794,45
Excedentes de revalorização	0,00	0,00	0,00	0,00	0,00	0,00	0,00	0,00	0,00
Outras variações no Património Líquido	34.943.216,55	0,00	0,00	0,00	0,00	-1.386.687,50	0,00	0,00	33.556.529,05
Resultado líquido do período	1.583.026,05	0,00	0,00	0,00	0,00	0,00	0,00	0,00	1.583.026,05
Dividendos antecipados	0,00	0,00	0,00	0,00	0,00	0,00	0,00	0,00	0,00
Interesses que não controlam	0,00	0,00	0,00	0,00	0,00	0,00	0,00	0,00	0,00

#### PASSIVO

##### Passivo não corrente

Provisões	46.219,10	0,00	0,00	0,00	0,00	0,00	0,00	0,00	46.219,10
Financiamentos obtidos	12.322.372,42	0,00	0,00	0,00	0,00	0,00	0,00	0,00	12.322.372,42
Fornecedores de investimentos	0,00	0,00	0,00	0,00	0,00	0,00	0,00	0,00	0,00
Responsabilidades por benefícios pós-emprego	0,00	0,00	0,00	0,00	0,00	0,00	0,00	0,00	0,00
Diferimentos	0,00	0,00	0,00	0,00	0,00	0,00	0,00	0,00	0,00
Passivos por impostos diferidos	0,00	0,00	0,00	0,00	0,00	0,00	0,00	0,00	0,00
Fornecedores	0,00	0,00	0,00	0,00	0,00	0,00	0,00	0,00	0,00
Outras contas a pagar	0,00	0,00	0,00	0,00	0,00	0,00	0,00	0,00	0,00

##### Passivo corrente

Credores por transferências e subsídios não reembolsáveis concedidos	711,30	0,00	0,00	0,00	0,00	0,00	0,00	0,00	711,30
Fornecedores	263.483,53	0,00	0,00	0,00	0,00	0,00	0,00	0,00	263.483,53
Adiantamentos de clientes, contribuintes e utentes	0,00	0,00	0,00	0,00	0,00	0,00	0,00	0,00	0,00
Estado e outros entes públicos	66.835,55	0,00	0,00	0,00	0,00	0,00	0,00	0,00	66.835,55
Acionistas/sócios/associados	0,00	0,00	0,00	0,00	0,00	0,00	0,00	0,00	0,00
Financiamentos obtidos	1.969.076,70	0,00	0,00	0,00	0,00	0,00	0,00	0,00	1.969.076,70
Fornecedores de investimentos	65.150,03	0,00	0,00	0,00	0,00	0,00	0,00	0,00	65.150,03
Outras contas a pagar	3.297.049,52	0,00	0,00	0,00	0,00	0,00	-0,01	0,00	3.297.049,51
Diferimentos	1.500.000,00	0,00	0,00	0,00	0,00	0,00	0,00	0,00	1.500.000,00
Passivos financeiros detidos para negociação	0,00	0,00	0,00	0,00	0,00	0,00	0,00	0,00	0,00

## Município de Olhão

### Reconciliação para Balanço de Abertura do SNC-AP ( 2020 até 01/01/2020 )

Rubricas do Balanço (1)	Valores conforme POCAL 31/12/2019 (2)	Reconhecimento (3)	Desreconhecimento (4)	Critério de mensuração (5)	Imparidades / reversões (6)	Outros (7)	Erros (8)	Reclassificações (9)	SNC-AP 01/01/2020 (10) = (2) + ... + (9)
Outros passivos financeiros	0,00	0,00	0,00	0,00	0,00	0,00	0,00	0,00	0,00

## **Notas explicativas às demonstrações financeiras com adoção pela primeira vez do SNC-AP**

### **1) Forma como a transição dos normativos anteriores para as NCP afetou a posição financeira, o desempenho financeiro e os fluxos de caixa relatados**

O Município apresenta pela primeira vez, no exercício de 2020, as demonstrações financeiras no novo normativo aplicável SNC-AP. Decorrente da demonstração de alterações no património líquido não existir no normativo anterior, assim como o atual modelo de demonstração dos fluxos de caixa ser significativamente diferente, não foi possível apresentar os mapas comparativos da demonstração de alterações no património líquido e da demonstração dos fluxos de caixa.

Com a transição de normativos, no ano de 2020 existiram várias situações que afetaram as demonstrações financeiras do município, sendo as seguintes as mais relevantes.

Ao nível do ativo, os ativos fixos tangíveis, foram ajustados em 2.782.515,14€ por contrapartida da conta 564 – Ajustamentos de transição para o SNC-AP, devido às alterações das vidas úteis dos ativos, ao abrigo do CC2.

Na rubrica propriedades de investimento, a inclusão de um terreno que consubstancia uma propriedade de investimento, tal como preconizado na NCP 8, motivou a alteração desta rubrica para 29.309,00€, mensurado ao modelo do custo.

Nas participações financeiras, o valor presente em 2020 expressa uma diferença significativa em relação a 2019 e é explicado, principalmente, pela aplicação da NCP 23, mais concretamente pela aplicação do método de equivalência patrimonial (MEP), que refere que “o investimento numa associada ou num empreendimento conjunto é reconhecido pelo custo aquando do reconhecimento inicial, sendo a quantia escriturada aumentada ou diminuída para reconhecer a evolução da quota-parte da investidora nos resultados da participada depois da data da aquisição .”

Ao nível do património líquido, verificou-se a regularização das vidas úteis dos subsídios de investimento (1.386.687,50€) por contrapartida da conta 564 – Ajustamentos de transição para o SNC-AP.

No passivo, não existem alterações relevantes.

**2) Reconciliação do património líquido relatado segundo os normativos anteriores com o património líquido segundo as NCP, entre a data de transição para as NCP e o final do último período apresentado nas mais recentes demonstrações financeiras anuais, elaboradas segundo os normativos anteriores.**

<b>Património Líquido 31/12/2019 (POCAL):</b>	<b>116.219.051,10€</b>
Ajustamentos em ativos financeiros:	+5.195.794,45€
Outros:	-2.782.424,36€
Erros:	-68,31€
<b>Património Líquido 01/01/2020 (SNC-AP):</b>	<b>118.632.352,88€</b>

Os principais ajustamentos decorrentes da transição para o SNC-AP, reconhecidos na conta 564 - Ajustamentos de Transição para o SNC-AP, foram os seguintes:

- A regularização das vidas úteis dos subsídios de investimento (1.386.687,50€) e correção das amortizações acumuladas decorrente da alteração das vidas úteis dos ativos, ao abrigo do CC2 (2.782.515,14€)

De acordo a NCP 23, o valor dos ativos financeiros foi reajustado. Deste modo foi reconhecido na conta 5711 Ajustamentos de transição, o valor de 5.195.794,45€, que se reporta à utilização do método de equivalência patrimonial utilizado nas participações nas entidades Ambiolhão, Mercados de Olhão e Fesnima, não utilizado em POCAL, com reflexos nas participações financeiras do Ativo.

**3) Reconciliação do resultado relatado segundo os normativos anteriores, relativo ao último período das mais recentes demonstrações financeiras anuais, com o resultado segundo as NCP relativo ao mesmo período.**

Não aplicável.

- 4) Reconhecimento ou reversão, pela primeira vez, de perdas por imparidade ao preparar o balanço de abertura de acordo com as NCP (divulgações que, de acordo com o ponto 9, seriam exigidas se o reconhecimento dessas perdas por imparidade ou reversões tivesse ocorrido no período que começa na data de transição para as NCP).**

Não aplicável.

- 5) Distinção nas reconciliações das alíneas (2) e (3), entre correção de erros cometidos em períodos anteriores e alterações às políticas contabilísticas segundo os normativos anteriores (se aplicável).**

Não aplicável.

- 6) As presentes demonstrações financeiras elaboradas de acordo com as NCP não são as primeiras demonstrações financeiras do Município de Olhão.**

As presentes demonstrações financeiras são as primeiras apresentadas pelo Município de Olhão, de acordo com as NCP.

---

**DOCUMENTOS DE PRESTAÇÃO DE CONTAS**

**Exercício de 2020**

**Demonstrações Financeiras**





<b>DOCUMENTOS DE PRESTAÇÃO DE CONTAS</b>			
<b>Página</b>	<b>DESIGNAÇÃO</b>	<b>SNC-AP</b>	<b>Documento TC</b>
	DEMONSTRAÇÕES FINANCEIRAS		
	Balanço	NCP1	A1
	Demonstração de resultados por natureza	NCP1	A1
	Demonstração das alterações no património líquido	NCP1	A1
	Demonstração de fluxos de caixa	NCP1	A1
	Anexo às demonstrações Financeiras	NCP1	A1
	Anexo I - Caracterização da entidade	NCP1	D4
	Anexo II - Organograma	NCP1	A1
	Anexo III - Custo com empréstimos obtidos	NCP1	A1
	Anexo IV - Imparidade de ativos	NCP1	A1
	DEMONSTRAÇÕES ORÇAMENTAIS		
	Demonstração do desempenho orçamental	NCP26	A1
	Demonstração de execução orçamental da receita	NCP26	A1
	Demonstração de execução orçamental da despesa	NCP26	A1
	Demonstração de execução do plano plurianual de investimentos	NCP26	A1
	Anexo às demonstrações orçamentais		
	Anexo I - Alterações orçamentais da receita	NCP26	A1
	Anexo II - Alterações orçamentais da despesa	NCP26	A1
	Anexo III - Alterações ao PPI	NCP26	A1
	Anexo IV - Operações de tesouraria	NCP26	A1
	Anexo V - Contratação administrativa - Situação dos contratos	NCP26	A1
	Anexo V - Contratação administrativa - Adjudicações por tipo de procedimento	NCP26	A1
	Anexo VI - Transferências e subsídios - receita	NCP26	A1
	Anexo VII - Transferências e subsídios - despesa	NCP26	A1
	Certificação legal de contas	-	A1
	OUTROS DOCUMENTOS - LCPA		
	Declaração de compromissos plurianuais	-	-
	Declaração de pagamentos em atraso	-	-
	Declaração de recebimentos em atraso	-	-
	DEMONSTRAÇÕES ORÇAMENTAIS E FINANCEIRAS CONSOLIDADAS		
	Relatório de gestão e demonstrações orçamentais e financeiras consolidadas	NCP22/26	D1
	Certificação legal de contas	-	A1

## Balanço

<b>Município de Olhão</b>			
Balança em 31 de Dezembro 2020			Valores em €
RUBRICAS	NOTAS	SNC-AP	Normativo Anterior
		31-12-2020	31-12-2019
<b>ATIVO</b>			
<b>Ativo não corrente</b>			
Ativos fixos tangíveis	5	106.443.993,27	108.433.947,19
Propriedades de investimento	8	29.309,00	0,00
Ativos intangíveis	3	682.522,90	488.490,09
Ativos biológicos		0,00	0,00
Participações financeiras	20	21.815.734,91	16.998.815,39
Devedores por empréstimos bonificados e subsídios reembolsáveis		0,00	0,00
Acionistas/sócios/associados		0,00	0,00
Diferimentos		0,00	0,00
Outros ativos financeiros	5	500,00	500,00
Ativos por impostos diferidos		0,00	0,00
Clientes, contribuintes e utentes		0,00	0,00
Outras contas a receber		0,00	0,00
		<b>128.972.060,08</b>	<b>125.921.752,67</b>
<b>Ativo corrente</b>			
Inventários	10	774.931,70	726.190,36
Ativos biológicos		0,00	0,00
Devedores por transferências e subsídios não reembolsáveis		392.329,15	390.567,92
Devedores por empréstimos bonificados e subsídios reembolsáveis		0,00	0,00
Clientes, contribuintes e utentes	9	397.690,87	341.769,40
Estado e outros entes públicos		0,00	0,00
Acionistas/sócios/associados		0,00	0,00
Outras contas a receber	23	1.263.702,49	1.046.700,51
Diferimentos		215.621,15	266.432,14
Ativos financeiros detidos para negociação		0,00	0,00
Outros ativos financeiros		0,00	0,00
Ativos não correntes detidos para venda		0,00	0,00
Caixa e depósitos	1	6.009.579,85	7.056.536,25
		<b>9.053.855,21</b>	<b>9.828.196,58</b>
<b>Total do Ativo</b>		<b>138.025.915,29</b>	<b>135.749.949,25</b>
<b>PATRIMÓNIO LÍQUIDO</b>			
Património/Capital		109.576.307,38	109.576.307,38
Ações (quotas) próprias		0,00	0,00
Outros instrumentos de capital próprio		0,00	0,00
Prémios de emissão		0,00	0,00
Reservas		0,00	0,00
Resultados transitados		-29.685.098,00	-29.883.498,88
Ajustamentos em ativos financeiros		4.521.185,74	0,00
Excedentes de revalorização		0,00	0,00
Outras variações no Património Líquido		34.496.328,77	34.943.216,55
Resultado líquido do período		2.609.001,64	1.583.026,05
Dividendos antecipados		0,00	0,00
Interesses que não controlam		0,00	0,00
<b>Total do Património Líquido</b>		<b>121.517.725,53</b>	<b>116.219.051,10</b>

**Município de Olhão**

Balanço em 31 de Dezembro 2020

Valores em €

RUBRICAS	NOTAS	SNC-AP	Normativo Anterior
		31-12-2020	31-12-2019
<b>PASSIVO</b>			
<b>Passivo não corrente</b>			
Provisões	15	46.219,10	46.219,10
Financiamentos obtidos	7	10.811.337,71	12.322.372,42
Fornecedores de investimentos		0,00	0,00
Responsabilidades por benefícios pós-emprego		0,00	0,00
Diferimentos		0,00	0,00
Passivos por impostos diferidos		0,00	0,00
Fornecedores		0,00	0,00
Outras contas a pagar		0,00	0,00
		<b>10.857.556,81</b>	<b>12.368.591,52</b>
<b>Passivo corrente</b>			
Credores por transferências e subsídios não reembolsáveis concedidos		0,00	711,30
Fornecedores		458.882,30	263.483,53
Adiantamentos de clientes, contribuintes e utentes		0,00	0,00
Estado e outros entes públicos		70.356,02	66.835,55
Acionistas/sócios/associados		0,00	0,00
Financiamentos obtidos	7	1.870.165,28	1.969.076,70
Fornecedores de investimentos		16.893,80	65.150,03
Outras contas a pagar	23	3.234.335,55	3.297.049,52
Diferimentos		0,00	1.500.000,00
Passivos financeiros detidos para negociação		0,00	0,00
Outros passivos financeiros		0,00	0,00
		<b>5.650.632,95</b>	<b>7.162.306,63</b>
<b>Total do Passivo</b>		<b>16.508.189,76</b>	<b>19.530.898,15</b>
<b>Total do Património Líquido e Passivo</b>		<b>138.025.915,29</b>	<b>135.749.949,25</b>

## Demonstração de resultados por natureza

### Município de Olhão

Demonstração de resultados por naturezas do período findo em 31 de Dezembro de 2020 Valores em €

RENDIMENTOS E GASTOS	NOTAS	PERÍODOS	
		31-12-2020	31-12-2019
Impostos, contribuições e taxas	13/14	14.565.241,85	14.551.354,71
Vendas	13	835,31	1.951,98
Prestações de serviços e concessões	13	1.783.794,10	1.148.440,27
Rendimentos/Gastos imputados de entidades controladas, associadas e empreendimentos conjuntos	13	560.142,02	
Transferências e subsídios correntes obtidos	14	11.324.367,26	11.576.282,80
Variações nos inventários da produção			
Trabalhos para a própria entidade			
Custo das mercadorias vendidas e das matérias consumidas	10	-66.390,46	-66.491,53
Fornecimentos e serviços externos	23	-7.679.210,91	-8.006.915,54
Gastos com pessoal	23	-10.986.074,37	-10.323.861,95
Transferências e subsídios concedidos	23	-4.402.861,30	-4.076.885,95
Prestações sociais			
Imparidade de inventários e ativos biológicos (perdas/reversões)			
Imparidade de dívidas a receber (perdas/reversões)	9	-197.210,00	-63.003,29
Provisões (aumentos/reduções)			
Imparidade de investimentos não depreciables/amortizáveis (perdas/reversões)			
Aumentos/reduções de justo valor			
Outros rendimentos	13/14	3.300.282,80	1.744.783,98
Outros gastos		-385.702,84	-384.047,64
<b>Resultados antes de depreciações e gastos de financiamento</b>		<b>7.817.213,46</b>	<b>6.101.607,84</b>
Gastos/reversões de depreciação e amortização	5/8	-5.112.509,40	-4.444.274,76
Imparidade de investimentos depreciables/amortizáveis (perdas/reversões)			
<b>Resultado operacional (antes de gastos de financiamento)</b>		<b>2.704.704,06</b>	<b>1.657.333,08</b>
Juros e rendimentos similares obtidos	13	19.456,21	50.555,21
Juros e gastos similares suportados	7	-115.158,63	-124.862,24
<b>Resultado antes de impostos Imposto</b>		<b>2.609.001,64</b>	<b>1.583.026,05</b>
Imposto sobre o rendimento			
<b>Resultado líquido do período</b>		<b>2.609.001,64</b>	<b>1.583.026,05</b>
<b>Resultado líquido do período atribuível a:</b>			
Detentores do capital da entidade-mãe			
Interesses que não controlam		2.609.001,64	1.583.026,05

## Demonstração das alterações ao património líquido

### Município de Olhão

Ano: 2020

Descrição	Notas	Capital / Património Subscrito	Ações (Quotas) Próprias	Outros Instrum. de Capital Próprio	Prémios de Emissão	Reservas Legais	Resultados Transitados	Ajustamentos em Ativos Financeiros	Excedentes de Revalorização	Outras Variações Património Líquido	Resultado Líquido do Período	Total	Interesses que não controlam	Total do Património Líquido
<b>Posição no início do período</b>	(1)	109.576.307,38	0,00	0,00	0,00	0,00	-29.883.498,88	0,00	0,00	34.943.216,55	1.583.026,05	116.219.051,10	0,00	116.219.051,10
<b>Alterações no período</b>														
Primeira adoção de novo referencial contabilístico		0,00	0,00	0,00	0,00	0,00	-1.395.805,17	5.195.794,45	0,00	-1.386.687,50	0,00	2.413.301,78	0,00	2.413.301,78
Alterações de políticas contabilísticas		0,00	0,00	0,00	0,00	0,00	0,00	0,00	0,00	0,00	0,00	0,00	0,00	0,00
Diferenças de conversão de demonstrações financeiras		0,00	0,00	0,00	0,00	0,00	0,00	0,00	0,00	0,00	0,00	0,00	0,00	0,00
Realização do excedente de revalorização		0,00	0,00	0,00	0,00	0,00	0,00	0,00	0,00	0,00	0,00	0,00	0,00	0,00
Excedentes de revalorização e respetivas variações		0,00	0,00	0,00	0,00	0,00	0,00	0,00	0,00	0,00	0,00	0,00	0,00	0,00
Transferências e subsídios de capital		0,00	0,00	0,00	0,00	0,00	0,00	0,00	0,00	934.799,72	0,00	934.799,72	0,00	934.799,72
Correção de erros materiais		0,00	0,00	0,00	0,00	0,00	11.180,00	0,00	0,00	0,00	0,00	11.180,00	0,00	11.180,00
Outras alterações reconhecidas no Património Líquido		0,00	0,00	0,00	0,00	0,00	1.583.026,05	-674.608,71	0,00	5.000,00	-1.583.026,05	-669.608,71	0,00	-669.608,71
	(2)	0,00	0,00	0,00	0,00	0,00	198.400,88	4.521.185,74	0,00	-446.887,78	-1.583.026,05	2.689.672,79	0,00	2.689.672,79
<b>Resultado Líquido do Período</b>	(3)	<b>0,00</b>	<b>0,00</b>	<b>0,00</b>	<b>0,00</b>	<b>0,00</b>	<b>0,00</b>	<b>0,00</b>	<b>0,00</b>	<b>0,00</b>	<b>2.609.001,64</b>	<b>2.609.001,64</b>	<b>0,00</b>	<b>2.609.001,64</b>
<b>Resultado Integral</b>	(4)=(2)+(3)										<b>1.025.975,59</b>	<b>5.298.674,43</b>	<b>0,00</b>	<b>5.298.674,43</b>
<b>Operações com detentores de capital no período</b>														
Realizações de capital/património		0,00	0,00	0,00	0,00	0,00	0,00	0,00	0,00	0,00	0,00	0,00	0,00	0,00
Entradas para cobertura de perdas		0,00	0,00	0,00	0,00	0,00	0,00	0,00	0,00	0,00	0,00	0,00	0,00	0,00
Outras operações		0,00	0,00	0,00	0,00	0,00	0,00	0,00	0,00	0,00	0,00	0,00	0,00	0,00
Subscrições de prémios de emissão		0,00	0,00	0,00	0,00	0,00	0,00	0,00	0,00	0,00	0,00	0,00	0,00	0,00
	(5)	0,00	0,00	0,00	0,00	0,00	0,00	0,00	0,00	0,00	0,00	0,00	0,00	0,00
<b>Posição fim período</b>	(6)=(1)+(2)+(3)+(5)	<b>109.576.307,38</b>	<b>0,00</b>	<b>0,00</b>	<b>0,00</b>	<b>0,00</b>	<b>-29.685.098,00</b>	<b>4.521.185,74</b>	<b>0,00</b>	<b>34.496.328,77</b>	<b>2.609.001,64</b>	<b>121.517.725,53</b>	<b>0,00</b>	<b>121.517.725,53</b>

## Demonstração de fluxos de caixa

Rubricas	Notas	Períodos	
		31-12-2020	31-12-2019
<b>Fluxos de caixa das atividades operacionais</b>			
Recebimentos de clientes		798,71	
Recebimentos de contribuintes		13.859.081,29	
Recebimentos de transferências e subsídios correntes		11.456.615,31	
Recebimentos de utentes		2.055.682,59	
Pagamentos a fornecedores		-6.733.683,14	
Pagamentos ao pessoal		-9.139.812,51	
Pagamentos a contribuintes / Utes			
Pagamentos de transferências e subsídios		-4.696.301,00	
Pagamentos de prestações sociais		-2.325.723,09	
Caixa gerada pelas operações		4.476.658,16	
Recebimento do imposto sobre o rendimento			
Pagamento do imposto sobre o rendimento			
Outros recebimentos		751.453,17	
Outros pagamentos		-250.927,48	
Fluxos de caixa das atividades operacionais (a)		4.977.183,85	
<b>Fluxos de caixa das atividades de investimento</b>			
<b>Pagamentos respeitantes a:</b>			
Ativos fixos tangíveis		-9.347.513,59	
Ativos intangíveis		-384.174,68	
Propriedades de investimento			
Investimentos financeiros		-38.871,25	
Outros ativos			
<b>Recebimentos provenientes de:</b>			
Ativos fixos tangíveis		3.502.000,00	
Ativos intangíveis			
Propriedades de investimento			
Investimentos financeiros			
Outros ativos			
Subsídios ao investimento			
Transferências de capital		1.711.513,70	
Juros e rendimentos similares		20,56	
Dividendos		264.408,24	
Fluxos de caixa das atividades de investimento (b)		-4.292.617,02	
<b>Fluxos de caixa das atividades de financiamento</b>			
<b>Recebimentos provenientes de:</b>			
Financiamentos obtidos		354.469,86	
Realizações de capital e de outros instrumentos de capital			
Cobertura de prejuízos			
Doações			
Outras operações de financiamento			
<b>Pagamentos respeitantes a:</b>			
Financiamentos obtidos		-1.964.415,99	
Juros e gastos similares		-121.577,10	
Dividendos			
Reduções de capital e de outros instrumentos de capital			
Outras operações de financiamento			
Fluxos de caixa das atividades de financiamento (c)		-1.731.523,23	
<b>Varição de caixa e seus equivalentes (a+b+c)</b>		<b>-1.046.956,40</b>	
<b>Efeito das diferenças de câmbio</b>			
<b>Caixa e seus equivalentes no início do período</b>		<b>7.056.536,25</b>	
<b>Caixa e seus equivalentes no fim do período</b>		<b>6.009.579,85</b>	
<b>CONCILIAÇÃO ENTRE CAIXA E SEUS EQUIVALENTES E SALDO DE GERÊNCIA</b>			
<b>Caixa e seus equivalentes no início do período</b>		7.056.536,25	
- Equivalentes a caixa no início do período		-420.880,80	
+ Parte do saldo de gerência que não constitui equivalentes de caixa		420.880,80	
- Variações cambiais de caixa no início do período			
= Saldo da gerência anterior		7.056.536,25	
De execução orçamental		6.930.419,05	
De operações de tesouraria		126.117,20	
<b>Caixa e seus equivalentes no fim do período</b>		<b>6.009.579,85</b>	
- Equivalentes a caixa no fim do período		-592.169,32	
+ Parte do saldo de gerência que não constitui equivalentes de caixa		592.169,32	
- Variações cambiais de caixa no fim do período			
= Saldo para a gerência seguinte		6.009.579,85	
De execução orçamental		5.936.917,62	
De operações de tesouraria		72.662,23	

## **Anexo às demonstrações financeiras**

### **Nota 1 - Identificação da entidade, período de relato e referencial contabilístico**

A informação relativa à entidade, o período de relato e o referencial contabilístico adotado na preparação das demonstrações financeiras encontra-se no anexo I e o organograma no anexo II.

### **Nota 2 - Principais políticas contabilísticas, alterações nas estimativas contabilísticas e erros**

As demonstrações financeiras foram elaboradas de acordo o Sistema de Normalização Contabilística para as Administrações Públicas (SNC-AP), aprovado pelo Decreto-Lei nº 192/2015 de 11 de setembro, e foram aplicados os requisitos das Normas de Contabilidade Pública (NCP).

O balanço e a demonstração de resultados de 2020 foram preparadas de acordo com o SNC-AP e a informação relativa ao ano anterior baseia-se no Plano Oficial de Contabilidade das Autarquias Locais (POCAL), através de uma mera conversão dos saldos das contas e rubricas de acordo com o SNC-AP.

#### **Ativos fixos tangíveis**

Em 2002, os bens do ativo fixo tangível foram mensurados pelo seu custo na elaboração do Balanço inicial (POCAL).

Os bens do ativo fixo tangível foram valorizados ao custo de aquisição e ou da produção, na elaboração do Balanço inicial (POCAL). Existiam, no entanto, alguns bens móveis, que devido à sua antiguidade e semelhanças entre si, não foi possível a sua valorização a custo de aquisição.

No ano de 2020, ano de transição para SNC-AP, foram efetuadas reclassificações, tendo por base o classificador complementar 2 (CC2). Este processo originou reclassificações de bens entre equipamento básico, administrativo e outros, no âmbito dos ativos fixos tangíveis, não originando impacto na categoria - Ativos Fixos Tangíveis.

As depreciações correspondem à desvalorização normal dos ativos fixos, decorrentes do gasto com a sua utilização, sendo o método das quotas constantes (ou da linha reta) o método utilizado, considerando a vida útil de referência que consta no CC2.

### **Ativos intangíveis**

No ano de 2020, ano de transição para SNC-AP, foram efetuadas reclassificações, tendo por base o classificador complementar 2 (CC2). Ocorreu a reclassificação de bens em ativos fixos intangíveis, que no anterior normativo, eram reconhecidos como ativos tangíveis (imobilizado corpóreo).

As amortizações correspondem à desvalorização normal dos ativos intangíveis, decorrentes do gasto com a sua utilização, sendo o método das quotas constantes (ou da linha reta) o método utilizado, considerando a vida útil de referência que consta no CC2.

### **Participações financeiras**

Os investimentos financeiros em empresas subsidiárias nas quais o Município exerce o controlo das mesmas através da participação nas decisões financeiras e operacionais, são registados pelo método da equivalência patrimonial na rubrica "Participações financeiras em equivalência patrimonial".

As participações financeiras inferiores a 20% encontram-se mensuradas pelo seu custo.

A mensuração subsequente pelo MEP prevê que o valor contabilístico do investimento seja subsequentemente ajustado para refletir:



- A evolução da quota-parte da entidade investidora nos resultados da investida (com as variações a serem refletidas nos resultados do período);
- A evolução da quota-parte da entidade investidora nos ativos líquidos da investida (com as variações a serem reconhecidas no capital próprio);
- As distribuições de dividendos (as quais reduzem o valor contabilístico do investimento)

### **Inventários**

A mensuração de inventários foi efetuada pelo custo de aquisição. O sistema de inventário adotado é o permanente, mensurado ao custo médio ponderado.

O valor das existências finais corresponde à valorização dos Stocks, segundo o critério do custo médio ponderado. O sistema de inventário adotado é o Permanente.

Os produtos e trabalhos em curso encontram-se valorizados ao custo de produção, que inclui o custo dos materiais incorporados, mão-de-obra direta, gastos gerais e ainda encargos com o financiamento.

### **Clientes, contribuintes e utentes e Outros devedores**

As contas a receber de clientes e outros devedores são reconhecidas pelo seu valor nominal diminuído de eventuais perdas por imparidade, reconhecidas nas rubricas "Perdas de imparidade acumuladas", por forma a que as mesmas reflitam o seu valor realizável líquido. A imparidade das contas a receber é estabelecida quando há evidência objetiva de que a autarquia não receberá a totalidade dos montantes em dívida conforme as condições originais das suas contas a receber.

O montante acumulado de imparidades para cobertura das dívidas em situação de cobrança duvidosa apurado para dívidas superiores a 12 meses.

### **Fornecedores e outras contas a pagar**

As contas a pagar a fornecedores e outros credores, que não vencem juros, são registadas pelo seu valor nominal, que é substancialmente equivalente ao seu justo valor.

### **Devedores e Credores por acréscimos**

Os gastos e rendimentos são reconhecidos contabilisticamente à medida que são gerados, independentemente do momento em que são pagos ou recebidos, de acordo com o princípio da especialização dos exercícios.

### **Património**

O património líquido de uma entidade pública corresponde ao valor agregado dos seus ativos, deduzidos de passivos, com referência à data do relato financeiro.

A rubrica de outras variações do capital próprio inclui todas as variações e valores relacionados com transferências e subsídios (não reembolsáveis) de capital. Assim os subsídios são amortizados de acordo com o período de vida útil ao qual estão associados dando cumprimento ao disposto no CC2.

### **Financiamentos obtidos**

O reconhecimento do passivo do capital em dívida dos empréstimos é registado de acordo com o nível de maturidade da mesma, sendo considerado passivo de médio e longo prazo quando a exigibilidade é superior a um ano e de curto prazo para valores exigíveis até um ano.

### **Provisões**

São reconhecidas provisões quando o Município: tem uma obrigação presente legal ou construtiva, fruto de um acontecimento passado e seja provável uma saída de recursos proveniente deste acontecimento,

desde que a quantia desta obrigação possa ser estimativa com fiabilidade da quantia.

### Caixa e Depósitos

As disponibilidades de caixa e depósitos são expressas pelos montantes dos meios de pagamento e dos saldos de todas as contas de depósitos, respetivamente.

Desagregação de caixa e depósitos		
Conta	2020	2019
<b>Caixa</b>	7.450,13	4.626,98
<b>Depósitos à ordem</b>		
Depósitos bancários à ordem	5.409.960,40	6.631.028,47
<b>Outros depósitos</b>		
Depósitos a prazo	0,00	0,00
Depósitos consignados	592.169,32	420.880,80
<b>Total</b>	<b>6.009.579,85</b>	<b>7.056.536,25</b>

Os valores presentes na rubrica "Caixa e Depósitos" compreende os valores de caixa, depósitos à ordem e a prazo, bem como depósitos consignados. Em 2020, verifica-se uma redução na rubrica, essencialmente justificada pela redução nos depósitos bancários à ordem.

### Nota 3 - Ativos intangíveis

Em 2020, o movimento ocorrido na quantia escriturada dos ativos intangíveis encontra-se nos quadros seguintes.

Ativos Intangíveis – Variação das amortizações e perdas por imparidades acumuladas

RUBRICAS	Início do período				Final do período			
	Quantia Bruta (1)	Amortizações Acumuladas (2)	Perdas por Imparidade Acumuladas (3)	Quantia escriturada (4)=(1)-(2)-(3)	Quantia Bruta (5)	Amortizações Acumuladas (6)	Perdas por Imparidade Acumuladas (7)	Quantia escriturada (8)=(5)-(6)-(7)
440 Ativos intangíveis de domínio público, património histórico, artístico e cultural								
441 Goodwill								
442 Projetos de desenvolvimento	1.216.206,65	997.215,95		218.990,70	1.561.826,05	1.161.171,73		400.654,32
443 Programas de computador e sistemas de informação	451.969,50	407.968,16		44.001,34	689.315,81	448.633,78		240.682,03
444 Propriedade industrial e intelectual								
445 Outros								
454 Ativos intangíveis em curso	225.498,05			225.498,05	41.186,55			41.186,55
<b>TOTAL</b>	<b>1.893.674,20</b>	<b>1.405.184,11</b>		<b>488.490,09</b>	<b>2.292.328,41</b>	<b>1.609.805,51</b>		<b>682.522,90</b>

Ativos intangíveis - Quantia escriturada e variações do período									
RUBRICAS	Quantia Escriturada Inicial	Variações							Quantia Escriturada Final
		Adições	Transf. Internas	Revaloriz	Reversões e Perdas	Perdas por Imparidade	Amortiz. Período	Diminuições	
Ativos intangíveis de domínio público, património histórico, artístico e cultural									
Goodwill									
Projetos de desenvolvimento	218.990,70	335.269,40	10.350,00				-163.955,78		400.654,32
Programas de computador e sistemas de informação	44.001,34	233.039,49					-36.358,80		240.682,03
Propriedade industrial e intelectual									
Outros								364.069,40	41.186,55
Ativos intangíveis em curso	225.498,05	179.757,90							
<b>TOTAL</b>	<b>488.490,09</b>	<b>748.066,79</b>	<b>10.350,00</b>	<b>0,00</b>	<b>0,00</b>	<b>0,00</b>	<b>-200.314,58</b>	<b>364.069,40</b>	<b>682.522,90</b>

Ativos intangíveis - Adições										
RUBRICAS	Adições									
	Internas	Compra	Cessão	Transf. Troca	Doação	Dação em Pagamento	Locação Fin.	Fusão, Cisão,	Outras	Total
Ativos intangíveis de domínio público, património histórico, artístico e cultural										
Goodwill										
Projetos de desenvolvimento		205.502,26						129.767,14	335.269,40	
Programas de computador e sistemas de informação		233.039,49							233.039,49	
Propriedade industrial e intelectual										
Outros										
Ativos intangíveis em curso		179.757,90							179.757,90	
<b>TOTAL</b>		<b>618.299,65</b>						<b>129.767,14</b>	<b>748.066,79</b>	

Como nota mais relevante, foi corrigido o valor de 165 972,19€, sendo o mesmo acrescentado a esta rubrica, adicionando três bens intangíveis indevidamente classificados em ativos fixos tangíveis.

#### Nota 4 - Acordos de concessão de serviços: concedente

No quadro seguinte encontram-se descritos os contratos de concessão, com todos os elementos fundamentais. Não há lugar a qualquer pagamento, há sim lugar a recebimentos.

No modelo de compensação dos concessionários é o da atribuição de um direito.

##### Acordos de concessão de serviços: concedente

Acordos de concessão de serviço	Concessionário	Ativo de concessão	Período de concessão	Valor do contrato	Recebimentos do concessionário		
					Anos anteriores	Ano corrente	Anos futuros
Exploração da concessão de distribuição de eletricidade em baixa tensão	E-Redes-Distribuição de Eletricidade, SA.	-	20A	*	854.128,52	856.857,20	854.966,08

\* O contrato foi celebrado ao abrigo do DL n.º 344-B/82 de 1 de Setembro não mencionando o valor contratual

## Nota 5 - Ativos fixos tangíveis

Os bens do ativo fixo tangível foram mensurados pelo seu custo e o gasto de depreciação dos ativos inicia quando fica disponível para uso e cessa quando o ativo é desreconhecido. A autarquia utiliza o método das quotas constantes (ou da linha reta) para calcular as depreciações.

Em 2020, o movimento ocorrido na quantia escriturada dos ativos tangíveis encontra-se de seguida.

Ativos fixos tangíveis - Variação das depreciações e perdas por imparidades acumuladas								
RUBRICAS	Início do período				Final do período			
	Quantia Bruta (1)	Depreciações Acumuladas (2)	Perdas por Imparidade Acumuladas (3)	Quantia escriturada (4)=(1)-(2)-(3)	Quantia Bruta (5)	Depreciações Acumuladas (6)	Perdas por Imparidade Acumuladas (7)	Quantia escriturada (8)=(5)-(6)-(7)
<b>Bens de domínio público, património histórico, artístico e cultural</b>								
Terrenos e recursos naturais	2.746.107,36			2.746.107,36	3.141.561,76	0,00		3.141.561,76
Edifícios e outras construções	0,00			0,00	1.036.217,15	318.316,69		717.900,46
Infraestruturas	76.032.290,50	65.582.876,88		10.449.413,62	75.824.675,35	68.025.608,58		7.799.066,77
Património histórico, artístico e cultural	360.231,60			360.231,60	468.050,04			468.050,04
Outros								
Bens de domínio público em curso								
<b>Ativos fixos em concessão</b>								
Terrenos e recursos naturais								
Edifícios e outras construções								
Infraestruturas								
Património histórico, artístico e cultural								
Bens de domínio público em curso								
<b>Outros ativos fixos tangíveis</b>								
Terrenos e recursos naturais	42.226.588,15			42.226.588,15	40.002.350,79	123.166,33		39.879.184,46
Edifícios e outras construções	64.852.603,21	20.766.926,28		44.085.676,93	66.970.114,09	25.127.791,58		41.842.322,51
Equipamento básico	5.548.453,42	3.881.196,69		1.667.256,73	3.587.961,02	2.254.556,45		1.333.404,57
Equipamento de transporte	2.508.118,19	1.586.215,37		921.902,82	4.269.946,61	2.738.515,13		1.531.431,48
Equipamento administrativo	1.776.546,37	1.498.944,01		277.602,36	2.068.330,09	1.683.089,68		385.240,41
Equipamentos biológicos								
Outros	190.496,82	166.103,40		24.393,42	1.280.627,08	995.600,65		285.026,43
Ativos fixos tangíveis em curso	5.840.746,39			5.840.746,39	9.060.804,38			9.060.804,38
<b>TOTAL</b>	<b>202.082.182,01</b>	<b>93.482.262,63</b>		<b>108.599.919,38</b>	<b>207.710.638,36</b>	<b>101.266.645,09</b>		<b>106.443.993,27</b>

Ativos fixos tangíveis - Quantia escriturada e variações do período									
RUBRICAS	Quantia Escriturada Inicial	Adições	Transferências Internas**	Revalorizações	Reversões de perdas por imparidade	Perdas por imparidade	Depreciações do período	Diminuições	Quantia Escriturada Final
<b>Bens de domínio público, património histórico, artístico e cultural</b>									
Terrenos e recursos naturais	2.746.107,36		395.454,44						3.141.561,80
Edifícios e outras construções	0,00	76.721,74	959.495,41				-62.875,43		973.341,72
Infraestruturas	10.449.413,62	1.662.478,19	63.712.783,54				-2.487.517,24		73.337.158,11
Património histórico, artístico e cultural	360.231,60	94.021,20	13.797,24						468.050,04
Outros									
Bens de domínio público em curso									
<b>Ativos fixos em concessão</b>									
Terrenos e recursos naturais									
Edifícios e outras construções									
Infraestruturas									
Património histórico, artístico e cultural									
Bens de domínio público em curso									
<b>Outros ativos fixos tangíveis</b>									
Terrenos e recursos naturais*	42.226.588,15	637.927,59	442.068,38				-10.552,44	-3.304.233,33	39.991.798,35
Edifícios e outras construções	44.085.676,93	264.997,93	22.595.761,73				-1.774.440,22	-23.677,50	65.148.318,87
Equipamento básico	1.667.256,73	454.887,53	1.443.849,45				-187.052,51	-21.967,31	3.356.973,89
Equipamento de transporte	921.902,82	452.744,47	1.323.255,09				-251.526,48	-40.612,75	2.405.763,15
Equipamento administrativo	277.602,36	222.193,96	1.559.709,76				-86.488,14	-8.824,01	1.964.193,93
Equipamentos biológicos									
Outros	24.393,42	101.039,85	1.154.001,80				-51.774,31	-1.192,01	1.226.468,75
Ativos fixos tangíveis em curso	5.840.746,39	5.338.843,24						-2.118.785,25	9.060.804,38
<b>TOTAL</b>	<b>108.599.919,38</b>	<b>9.305.855,70</b>	<b>93.600.176,84</b>				<b>-4.912.226,77</b>	<b>-5.519.292,16</b>	<b>201.074.432,99</b>

\* O bem nº 38048 - Arraiais Sectoriais do Asinário Municipal de Olhão está incorretamente registado nessa conta, situação a corrigir em 2021

\*\* referente a ajustamentos de património

Ativos fixos tangíveis - Adições											
RUBRICAS	Adições										
	Internas	Compra	Cessão	Transferência ou troca	Expropriação	Doação	Dação em Pagamento	Locação Financeira	Fusão, cisão, ...	Outras	Total
<b>Bens de domínio público, património histórico, artístico e cultural</b>											
Terrenos e recursos naturais	0,00	0,00	0,00	0,00	0,00	0,00	0,00	0,00	0,00	0,00	0,00
Edifícios e outras construções	0,00	0,00	0,00	0,00	0,00	0,00	0,00	0,00	0,00	76.721,74	76.721,74
Infraestruturas	0,00	0,00	0,00	0,00	0,00	0,00	0,00	0,00	0,00	1.662.478,19	1.662.478,19
Património histórico, artístico e cultural	0,00	94.021,20	0,00	0,00	0,00	0,00	0,00	0,00	0,00	0,00	94.021,20
Outros	0,00	0,00	0,00	0,00	0,00	0,00	0,00	0,00	0,00	0,00	0,00
Bens de domínio público em curso	0,00	0,00	0,00	0,00	0,00	0,00	0,00	0,00	0,00	0,00	0,00
<b>Ativos fixos em concessão</b>											
Terrenos e recursos naturais	0,00	0,00	0,00	0,00	0,00	0,00	0,00	0,00	0,00	0,00	0,00
Edifícios e outras construções	0,00	0,00	0,00	0,00	0,00	0,00	0,00	0,00	0,00	0,00	0,00
Infraestruturas	0,00	0,00	0,00	0,00	0,00	0,00	0,00	0,00	0,00	0,00	0,00
Património histórico, artístico e cultural	0,00	0,00	0,00	0,00	0,00	0,00	0,00	0,00	0,00	0,00	0,00
Bens de domínio público em curso	0,00	0,00	0,00	0,00	0,00	0,00	0,00	0,00	0,00	0,00	0,00
<b>Outros ativos fixos tangíveis</b>											
Terrenos e recursos naturais	0,00	0,00	0,00	0,00	0,00	0,00	0,00	0,00	0,00	637.927,59	637.927,59
Edifícios e outras construções	0,00	0,00	0,00	0,00	0,00	0,00	0,00	0,00	0,00	264.997,93	264.997,93
Equipamento básico	0,00	454.887,53	0,00	0,00	0,00	0,00	0,00	0,00	0,00	0,00	454.887,53
Equipamento de transporte	0,00	420.766,90	0,00	0,00	0,00	0,00	0,00	0,00	0,00	31.977,57	452.744,47
Equipamento administrativo	0,00	216.437,56	0,00	0,00	0,00	0,00	0,00	0,00	0,00	5.756,40	222.193,96
Equipamentos biológicos	0,00	0,00	0,00	0,00	0,00	0,00	0,00	0,00	0,00	0,00	0,00
Outros	0,00	100.036,03	0,00	0,00	0,00	0,00	0,00	0,00	0,00	1.003,82	101.039,85
Ativos fixos tangíveis em curso	0,00	531.000,66	0,00	0,00	0,00	0,00	0,00	0,00	0,00	4.807.842,58	5.338.843,24
<b>TOTAL</b>	<b>0,00</b>	<b>1.817.149,88</b>	<b>0,00</b>	<b>0,00</b>	<b>0,00</b>	<b>0,00</b>	<b>0,00</b>	<b>0,00</b>	<b>0,00</b>	<b>7.488.705,82</b>	<b>9.305.855,70</b>

Ativos fixos tangíveis - Diminuições						
RUBRICAS	Alienações a título oneroso	Transferência ou troca	Devolução ou reversão	Fusão, cisão, reestruturação	Outras	Total
<b>Bens de domínio público, património histórico, artístico e cultural</b>						
Terrenos e recursos naturais	0,00	0,00	0,00	0,00	0,00	0,00
Edifícios e outras construções	0,00	0,00	0,00	0,00	0,00	0,00
Infraestruturas	0,00	0,00	0,00	0,00	0,00	0,00
Património histórico, artístico e cultural	0,00	0,00	0,00	0,00	0,00	0,00
Outros	0,00	0,00	0,00	0,00	0,00	0,00
Bens de domínio público em curso	0,00	0,00	0,00	0,00	0,00	0,00
<b>Ativos fixos em concessão</b>						
Terrenos e recursos naturais	0,00	0,00	0,00	0,00	0,00	0,00
Edifícios e outras construções	0,00	0,00	0,00	0,00	0,00	0,00
Infraestruturas	0,00	0,00	0,00	0,00	0,00	0,00
Património histórico, artístico e cultural	0,00	0,00	0,00	0,00	0,00	0,00
Bens de domínio público em curso	0,00	0,00	0,00	0,00	0,00	0,00
<b>Outros ativos fixos tangíveis</b>						
Terrenos e recursos naturais	-3.304.233,33	0,00	0,00	0,00	0,00	-3.304.233,33
Edifícios e outras construções	0,00	0,00	0,00	0,00	-23.677,50	-23.677,50
Equipamento básico	0,00	0,00	0,00	0,00	-21.967,31	-21.967,31
Equipamento de transporte	0,00	0,00	0,00	0,00	-40.612,75	-40.612,75
Equipamento administrativo	0,00	0,00	0,00	0,00	-8.824,01	-8.824,01
Equipamentos biológicos	0,00	0,00	0,00	0,00	0,00	0,00
Outros	0,00	0,00	0,00	0,00	-1.192,01	-1.192,01
Ativos fixos tangíveis em curso	0,00	0,00	0,00	0,00	-2.118.785,25	-2.118.785,25
<b>TOTAL</b>	<b>-3.304.233,33</b>	<b>0,00</b>	<b>0,00</b>	<b>0,00</b>	<b>-2.215.058,83</b>	<b>-5.519.292,16</b>

A diminuição efetuada nas vidas úteis de alguns ativos fixos tangíveis, preconizada pelo Classificador Complementar 2, fez com que aumentasse o valor das depreciações do período, dando lugar a uma diminuição do seu valor líquido.

Foi também retirado o valor de 165.972,19€, conforme já referido anteriormente, relativo a três bens intangíveis indevidamente classificados nesta rubrica.

Convém referir no quadro das Adições aos Ativos Fixos tangíveis, as rubricas cujos valores são mais significativos. Assim, nas Infraestruturas com o valor de € 306 680,62, referente à construção do Jardim da Horta do Pádua

Nos Terrenos e Recursos Naturais com o valor total de € 637 927,59:

1. Integração de uma parcela de terreno desafetado do domínio Público para

o Domínio Privado do Município, com a área 156 m<sup>2</sup>, no valor de € 11.180,00, referente ao Lote n.º 242 - Loteamento Zona Industrial Olhão - 1ª e 2ª Fase.

2. Valorização excecional do bem, referente aquisição, por escritura, da parte da Empresa Municipal Ambiolhão-Terreno Subjacente do Edifício da Fábrica BelaOlhão, no valor de € 626 747,59.

Nos Edifícios e outras Construções com o valor de 1 880 242,77, valorização excecional por aquisição por escritura, da parte da Empresa Municipal Ambiolhão, do Edifício da Fábrica BelaOlhão.

### **Nota 6 - Locações**

O Município de Olhão tem apenas contratos de locação operacional, cujos dados se apresentam no anexo III.

### **Nota 7 – Financiamentos obtidos**

Relativamente aos financiamentos obtidos não existiu em 2020 contratação de novos empréstimos, apenas a utilização do montante do empréstimo da Requalificação da escola EB1 n.º 5 contratado em 2018. Verificou-se nesta rubrica uma redução do valor em dívida de 1.609.946,13€, uma vez que o valor da amortização foi superior ao montante utilizado, conforme se verifica no mapa constante no anexo IV.

### **Nota 8 - Propriedades de investimento**

As propriedades de investimento são mensuradas ao custo. O custo de aquisição compreende o seu preço de compra e quaisquer outros gastos que lhe sejam diretamente imputáveis.

De seguida apresenta-se o quadro com as propriedades de investimento no início e no final do ano.

Quantia escriturada e variações do período (Modelo do Custo)

RUBRICAS	Quantia Escriturada Inicial	Variações						Quantia Escriturada Final
		Adições	Transf. Internas	Depreciações período	Perdas imparidade	Diferenças cambiais	Diminuições	
<b>Propriedades de Investimento</b>								
Bens de Domínio Público	0,00	0,00	0,00	0,00	0,00	0,00	0,00	0,00
Terrenos e Recursos Naturais	29.309,00	0,00	0,00	0,00	0,00	0,00	0,00	29.309,00
Edifícios e Outras Construções	0,00	0,00	0,00	0,00	0,00	0,00	0,00	0,00
Outras Propriedades de Investimento	0,00	0,00	0,00	0,00	0,00	0,00	0,00	0,00
Propriedades de Investimento em Curso	0,00	0,00	0,00	0,00	0,00	0,00	0,00	0,00
<b>TOTAL</b>	<b>29.309,00</b>	<b>0,00</b>	<b>0,00</b>	<b>0,00</b>	<b>0,00</b>	<b>0,00</b>	<b>0,00</b>	<b>29.309,00</b>

A inclusão de um terreno que consubstancia uma propriedade de investimento, tal como preconizado na Norma de Contabilidade Pública 8, motivou a alteração desta rubrica para 29 309,00€, mensurado ao modelo do custo.

## Nota 9 – Clientes, Contribuintes e utentes

Segue-se a informação sobre a quantia recuperável dos ativos.

Imparidade de ativos - geradores de caixa

Classes	Quantia Bruta	Perdas por Imparidade	Reversão de Imparidades	Quantia Recuperável
Clientes, contribuintes e utentes	1.683.460,27	1.285.769,40	17.176,39	397.690,87
<b>TOTAL</b>	<b>1.683.460,27</b>	<b>1.285.769,40</b>	<b>17.176,39</b>	<b>397.690,87</b>

As dívidas de clientes, contribuintes e utentes a 31 de dezembro ascendem a 1 683 460,27 €, estruturada no seguinte quadro.

Dívida Global	
Descrição	Valor (€)
Armona	38.561,15
Habituação Social	378.733,33
Publicidade	3.817,85
Ocupação Espaço Público	3.316,19
Serviços Desportivos	138.813,53
Serviços de Educação	487.948,56
Bombeiros	21.833,54
Contraordenações	546.801,84
Outros	63.634,28
<b>Total</b>	<b>1.683.460,27</b>

### 9.1 Imparidade de dívidas a receber (perdas/reversões)

Foram constituídas imparidades para coimas e penalidades por contraordenações no montante de 178 403,45 € e 28 421,27 € referente a



Armonia, serviços de educação e desportivos.

Foi desreconhecido em dívidas a receber o montante de 17 176,39 €, procedendo-se à respetiva reversão da perda por imparidade.

## Nota 10 - Inventários

O custo de cada item de inventário é determinado através da média ponderada do seu custo inicial e do custo de itens semelhantes adquiridos durante o ano de 2020 – custo médio ponderado. De seguida apresenta-se o quadro com a informação dos valores da conta de inventários e os movimentos do período.

Ativo	Quantia bruta	Imparidade acumulada	Quantia recuperável
Mercadorias	1.599,40		1.599,40
Matérias primas, subsidiárias e de consumo	39.833,55		39.833,55
Produtos acabados e intermédios			
Subprodutos, desperdícios, resíduos e refugos			
Produtos e trabalhos em curso	733.498,75		733.498,75
<b>Total</b>	<b>774.931,70</b>		<b>774.931,70</b>

Rubrica	Quantia escriturada inicial	Movimentos do período							Quantia escriturada final
		Compras Líquidas	Consumos/gastos	Variações nos inventários da produção	Perdas por imparidade	Reversões de perdas por imparidade	Outras reduções de inventários	Outros aumentos de inventários	
		(1)	(2)	(3)	(4)	(5)	(6)	(7)	
Mercadorias	1.599,40								1.599,40
Matérias primas, subsidiárias e de consumo	54.590,96	64.362,50	66.390,46				12.765,82	36,37	39.833,55
Produtos acabados e intermédios									
Subprodutos, desperdícios, resíduos e refugos									
Produtos e trabalhos em curso	670.000,00	63.498,75							733.498,75
<b>TOTAL</b>	<b>726.190,36</b>	<b>127.861,25</b>	<b>66.390,46</b>	<b>0,00</b>	<b>0,00</b>	<b>0,00</b>	<b>12.765,82</b>	<b>36,37</b>	<b>774.931,70</b>

A alteração mais importante a apontar é a redução de matérias-primas, subsidiárias e de consumo resultante de um furto no valor de 11 054,10€ e de quebras e obsolescência no valor 1 711,72€.

Os produtos e trabalhos em curso registam um valor de 733 498,75€, referente a um terreno adquirido em 2018, assim como os projetos para construção de Habitações a Custos Controlados.

À data de 31 dezembro de 2020 ainda não tinham sido iniciadas as obras, prevendo-se o seu início no decorrer do ano de 2021.

### **Nota 11 – Agricultura (Não aplicável)**

### **Nota 12 – Contratos de construção (Não aplicável)**

### **Nota 13 - Rendimento de transações com contraprestação**

As notas têm por objetivo prescrever o tratamento contabilístico do rendimento proveniente de transações e acontecimentos que tenham uma contraprestação, destacando como aspeto principal a determinação do momento do reconhecimento.

O rendimento é reconhecido quando for provável que fluam para a entidade benefícios económicos futuros ou potencial de serviço e estes benefícios possam ser mensurados com fiabilidade. De seguida apresenta-se o detalhe destes rendimentos.

Rendimentos com contraprestação					
Tipo de rendimento	Rendimento do período		Quantias por receber		Adiantamentos recebidos
	Resultados	Património líquido	Início do período	Final do Período	
<b>Taxas, multas e outras penalidades</b>	<b>489.453,84</b>		<b>2.310,77</b>	<b>1.556,20</b>	
Taxas - Outras	522,00				
Taxas específicas das autarquias locais	197.560,76				
Multas e outras penalidades	291.371,08		2.310,77	1.556,20	
<b>Vendas</b>	<b>835,31</b>		<b>66.576,07</b>	<b>214.298,65</b>	
Produtos acabados e intermédios	835,31		66.576,07	214.298,65	
<b>Prestação de serviços</b>	<b>1.783.794,10</b>		<b>672.004,70</b>	<b>850.418,47</b>	
Serviços específicos do setor da educação	252.881,14		421.077,21	487.948,56	
Serviços específicos das autarquias locais	1.263.678,02		25.110,04	124.002,24	
Serviços sociais, recreativos, culturais e de desporto	62.781,45		140.449,86	138.813,53	
Outros	204.453,49		85.367,59	99.654,14	
<b>Outros rendimentos</b>	<b>2.940.334,71</b>		<b>394.293,09</b>	<b>380.361,33</b>	
Rendimentos em entidades controladas	309.852,27				
Rendimentos em investimentos não financeiros	2.559.111,03				
Alienações de ativos fixos tangíveis	1.697.766,67				
Sinistros	4.487,16				
Rendas Terrenos Concessionário Energia Elétrica	856.857,20				
Outros	71.371,41		394.293,09	380.361,33	
<b>Juros, dividendos e outros rendimentos similares</b>	<b>283.864,45</b>		<b>389.356,84</b>	<b>391.184,91</b>	
<b>TOTAL</b>	<b>5.498.282,41</b>		<b>1.524.541,47</b>	<b>1.837.819,56</b>	

## Nota 14 - Rendimento de transações sem contraprestação

As transações sem contraprestação subdividem-se em impostos e transferências. Os impostos são benefícios económicos ou potencial de serviço obrigatoriamente pagos ou a pagar a entidades públicas, de acordo com disposições legais adequadas, criadas para proporcionar rendimento às administrações públicas. As transferências são influxos de benefícios económicos futuros ou potencial de serviço provenientes de transações sem contraprestação que não sejam impostos.

Apresenta-se o detalhe destes rendimentos no quadro seguinte.

Rendimentos sem contraprestação					
Tipo de rendimento	Rendimento do período		Quantias por receber		Adiantamentos recebidos
	Resultados	Património líquido	Início do período	Final do Período	
<b>Impostos diretos</b>					
Derrama					
Imposto municipal sobre imóveis	6.837.653,08		99.893,81	83.203,60	
Imposto único de circulação	1.198.439,77		75.252,09	85.823,43	
<b>Impostos indiretos</b>					
Loteamentos e obras	312.554,79				
Ocupação da via pública	91.794,62		3.386,19	1.776,28	
Publicidade	421,79		6.677,19	3.817,85	
Taxa municipal de direitos de passagem	16.485,09		1.962,13	1.796,13	
Taxa de depósito da ficha técnica de habitação	880,00				
Outros	27.928,67				
Imposto municipal sobre as transmissões onerosas de imóveis	5.589.630,20		520.358,75	740.708,63	
<b>Transferências e subsídios correntes obtidos</b>					
Estado	10.942.683,12		136.052,50		
Serviços e fundos autónomos	301.528,54		8.395,16	19.776,41	
Resto do Mundo	80.155,60		7.576,80		
<b>Reversões</b>					
De depreciações e de amortizações	31,95				
De perdas por imparidade	17.176,39				
De provisões					
<b>Imputação de subsídios e transferências para investimentos</b>	669.800,36		106.913,62		
<b>TOTAL</b>	<b>26.087.163,97</b>		<b>966.468,24</b>	<b>936.902,33</b>	

De seguida apresenta-se resumo por natureza de rendimentos:

DR	Com contraprestação	Sem contraprestação	2020	2019
<b>Impostos, contribuições e taxas</b>	<b>489.453,84</b>	<b>14.075.788,01</b>	<b>14.565.241,85</b>	<b>14.551.354,71</b>
<i>Impostos diretos</i>		8.036.092,85		
<i>Impostos indiretos</i>		6.039.695,16		
<i>Taxas, multas e outras penalidades</i>	489.453,84			
<b>Vendas</b>	<b>835,31</b>		<b>835,31</b>	<b>1.951,98</b>
<b>Prestações de serviços e concessões</b>	<b>1.783.794,10</b>		<b>1.783.794,10</b>	<b>1.148.440,27</b>
<b>Rendimentos/Gastos imputados de entidades controladas, associadas e empreendimentos conjuntos (nota 1)</b>	<b>574.260,51</b>		<b>574.260,51</b>	
<i>Juros, dividendos e outros rendimentos similares - Entidades controladas, associadas e empreendimentos conjuntos</i>	264.408,24			
<i>Outros rendimentos - Rendimentos em entidades controladas</i>	309.852,27	0,00		
<b>Transferências e subsídios correntes obtidos</b>		<b>11.324.367,26</b>	<b>11.324.367,26</b>	<b>11.576.282,80</b>
<b>Imparidade de dívidas a receber (perdas/reversões) (nota 1)</b>		<b>17.208,34</b>	<b>17.208,34</b>	
<i>Reversões</i>		17.208,34		
<b>Outros rendimentos</b>	<b>2.630.482,44</b>	<b>669.800,36</b>	<b>3.300.282,80</b>	<b>1.744.783,98</b>
<i>Rendimentos em investimentos não financeiros</i>	2.559.111,03			
<i>Alienações de ativos fixos tangíveis</i>	1.697.766,67			
<i>Sinistros</i>	4.487,16			
<i>Rendas Terrenos Concessionário Energia Elétrica</i>	856.857,20			
<i>Outros</i>	71.371,41			
<i>Imputação de subsídios e transferências para investimentos</i>		669.800,36		
<b>Juros e rendimentos similares obtidos</b>	<b>19.456,21</b>		<b>19.456,21</b>	<b>50.555,21</b>
<i>Juros, dividendos e outros rendimentos similares - outros</i>	19.456,21		19.456,21	
<b>Total</b>	<b>5.498.282,41</b>	<b>26.087.163,97</b>		

Nota 1 - Na Demonstração de Resultados, estas rubricas apresentam saldos líquidos (rendimentos e gastos). Assim, não é possível cruzar diretamente estas rubricas com a Demonstração Resultados apresentada, dado se tratar de um quadro resumo dos rendimentos apenas.

## Nota 15 - Provisões, passivos contingentes e ativos contingentes

Relativamente aos diversos processos judiciais que se encontram em curso, quer instaurados pelo Município, quer instaurados por outras entidades, após reapreciação jurídica para efeitos de prestação anual das contas, não existem alterações a registar face ao ano anterior.

### Quadro - Provisões

Rubricas (1)	Quantia escriturada inicial (2)	Aumentos				Diminuições				Quantia escriturada final (11)=(2)+(6)-(10)
		Reforços (3)	Aumentos da quantia descontada (4)	Outros aumentos (5)	Total aumentos (6)=(3)+(4)+(5)	Utilizações (7)	Reversões (8)	Outras diminuições (9)	Total diminuições (10)=(7)+(8)+(9)	
Impostos, contribuições e taxas										
Garantias a clientes										
Processos judiciais em curso	46.219,10									46.219,10
Acidentes de trabalho e doenças profissionais										
Matérias ambientais										
Contratos onerosos										
Reestruturação e reorganização										
Outras provisões										
<b>Total</b>	<b>46.219,10</b>									<b>46.219,10</b>

## Nota 16 – Efeitos de alterações em taxas de câmbio (Não aplicável)

## Nota 17 – Acontecimentos após a data de relato (Não aplicável)

## Nota 18 – Instrumentos financeiros (Não aplicável)

## Nota 19 – Benefícios dos empregados (Não aplicável)

## Nota 20 - Divulgações de partes relacionadas

Nos quadros seguintes indica-se da identidade das partes relacionadas do Município e de todos os relacionamentos e transações com partes relacionadas de que tivemos conhecimento. Os relacionamentos e as transações com partes relacionadas foram apropriadamente contabilizados e divulgados de acordo com os requisitos do normativo contabilístico aplicável

Divulgações de partes relacionadas - Listagem de entidades controladas							
Designação da Entidade	Tipo de Entidade	Morada	Capital Social	Participação	% Controlo		Controlo Final
					Direto	Indireto	
Ambiolhão - Empresa Municipal de Ambiente de Olhão, EM	EPM	Rua do Comércio, n.º 9 a 11 8700-427 Olhão	12.298.814,91 €	12.298.814,91 €	100%		100%
Fesnima - Empresa Pública de Animação de Olhão, E.M.	EPM	Largo Sebastião Martins Mestre 8700-349 Olhão	5.000,00 €	5.000,00 €	100%		100%
Mercados de Olhão, E.M.	EPM	Av.ª 5 de Outubro, Loja n.º 43 8700-306 Olhão	25.000,00 €	25.000,00 €	100%		100%
Águas do Algarve, S.A.	Soc. Anónima de Capitais Públicos	Rua do Repouso, n.º 10 8000-302 Faro	29.825.000,00 €	1.153.955,00 €	3,87%		3,87%
Algar - Valorização e Tratamento de Resíduos Sólidos, S.A.	S.A.	Barros de São João da Venda 8135-026 Almancil	7.500.000,00 €	336.375,00 €	4,49%		4,49%
Sociedade Polis Litoral Ria Formosa - Sociedade para a Requalificação e Valorização da Ria Formosa, S.A.	S.A.	Parque Natural Ria Formosa Chalet João Lúcio, Pinheiros de Marim 8700-225 Olhão	22.500.000,00 €	2.475.000,00 €	11%		11,00%
Municípia - Empresa de Cartografia e Sistemas de Informação, E.M., S.A.	S.A.	Av. Prof. Dr. Cavaco Silva, Edifício Ciência II, número 11, 3.º B, Taguspark 2740-120 Porto Salvo	3.236.678,67 €	4.987,98 €	0,15%		0,15%

Divulgações de partes relacionadas - Transações entre partes relacionadas							
Entidade relacionada	Natureza do relacionamento	Transação			Saldo 31/12/2020	Saldo 31/12/2019	Termos e condições
		Tipo	Quantia	% no total das transações			
Ambiolhão - Empresa Municipal de Ambiente de Olhão, EM	Entidade Controlada	Fornecimentos e serviços externos	656.942,57 €	11,01%	41.142,36 €	23,08 €	
		Subsídios à exploração	2.153.117,10 €	36,10%			
		Investimento Ativo Fixo Tangível	2.506.990,36 €	42,03%			
Fesnima - Empresa Pública de Animação de Olhão, E.M.	Entidade Controlada	Subsídios à exploração	462.000,00 €	7,75%			
Mercados de Olhão, E.M.	Entidade Controlada	Subsídios à exploração	186.000,00 €	3,12%			
		<b>Totais</b>	5.965.050,03 €	100,00%	41.142,36 €	23,08 €	

## Nota 21 – Relato por segmentos (Não aplicável)

## Nota 22 – Interesses em outras entidades (Não aplicável)

## Nota 23 – Outras divulgações

Apresentam-se de seguida as rubricas mais relevantes do Balanço e da Demonstração de Resultados:

### Fornecimento e Serviços Externos

Rubrica	2020	2019
Subcontratos e parcerias	245.923,53	324.813,04
Serviços especializados	2.928.978,66	2.269.801,70
Materiais de consumo	1.066.372,86	1.290.244,07
Energia e fluidos	2.107.904,75	2.207.897,59
Deslocações, estadas e transportes	87.081,97	23.248,39
Serviços diversos	1.242.949,14	1.890.910,75
<b>Total</b>	<b>7.679.210,91</b>	<b>8.006.915,54</b>

### Gastos com pessoal

Rubrica	2020	2019
Remunerações dos titulares de órgãos de soberania e membros de órgãos autárquicos	254.508,83	213.940,07
Remunerações do pessoal	8.198.803,73	7.873.522,70
Benefícios pós-emprego	4.654,50	16.945,80
Encargos sobre remunerações	1.884.084,40	1.763.685,15
Acidentes no trabalho e doenças profissionais	99.035,66	99.164,88
Outros gastos com o pessoal	318.191,95	356.603,35
Outros encargos sociais	226.795,30	
<b>Total</b>	<b>10.986.074,37</b>	<b>10.323.861,95</b>

### Transferências e subsídios concedidos

Rubrica	2020	2019
Estado	166.441,24	170.817,08
Administração Local	363.700,11	597.901,85
Outros setores institucionais	971.305,22	638.325,24
Subsídios correntes concedidos	2.560.374,92	2.528.934,32
Transferências de capital concedidas	341.039,81	140.907,49
<b>Total</b>	<b>4.402.861,30</b>	<b>4.076.885,98</b>

#### Outras contas a receber

Rubrica	2020	2019
Fornecedores de investimentos	98.079,71	86.530,01
Devedores por acréscimos	1.146.157,52	960.140,89
Outros devedores	19.465,26	29,61
<b>Total</b>	<b>1.263.702,49</b>	<b>1.046.700,51</b>

#### Outras contas a pagar

Rubrica	2020	2019
Credores por acréscimos	3.157.730,88	3.192.245,10
Outros credores	76.604,67	104.804,42
<b>Total</b>	<b>3.234.335,55</b>	<b>3.297.049,52</b>

#### Património líquido

Rubrica	2020	2019
Património/capital	109.576.307,38	109.576.307,38
Resultados transitados	-29.685.098,00	-29.883.498,88
Ajustamentos em ativos financeiros	4.521.185,74	
Outras variações no património líquido	34.496.328,77	34.943.216,55
<b>Total</b>	<b>118.908.723,89</b>	<b>114.636.025,05</b>

### Nota final

No âmbito das Medidas Excepcionais e Temporárias de Resposta Municipal à Pandemia provocada pela doença Covid-19, o Município de Olhão deliberou em reunião de Câmara de 01 de abril de 2020 e em Assembleia Municipal a 23 de abril de 2020:

- isentar, imediatamente, o pagamento das taxas de ocupação da via pública e publicidade de estabelecimentos fixados no concelho de Olhão, nos meses de Março, Abril e Maio, procedendo à devolução do correspondente a esse período temporal àqueles que já liquidaram as taxas no seu montante total anual;

- isentar, imediatamente o pagamento de 50% das rendas dos espaços concessionados e autorizar, imediatamente, o diferimento, mediante solicitação dos interessados, do pagamento dos restantes 50% das



rendas dos espaços concessionados referentes a Março, Abril e Maio, os quais deverão ser pagos a partir do mês de Setembro, em 12 prestações mensais de igual valor sem juros acrescidos;

- isentar em 50% o valor a liquidar no 1.º semestre de 2020, pelas entidades com contratos de concessão celebrados no âmbito dos Concursos Públicos n.ºs 158/18 para a “Concessão do Direito de Uso Privativo de Espaço Público para Instalação de Abrigos, Mupis e Postes de Sinalética Direcional Institucional no Concelho de Olhão” e 159/18 - “Concessão do Direito de Uso Privativo de Espaço Público para instalação de suportes publicitários (outdoors’s) no Concelho de Olhão”, e em reunião de Câmara de 22 de maio de 2020 e em Assembleia Municipal a 15 de junho de 2020:

- isentar, imediatamente, o pagamento das taxas de ocupação da via pública e publicidade de estabelecimentos fixados no concelho de Olhão, nos meses de Junho, Julho, Agosto, Setembro, Outubro, Novembro e Dezembro 2020, procedendo à devolução do correspondente a esse período temporal àqueles que já liquidaram as taxas no seu montante total anual.

Em consequência das medidas adotadas e da situação de calamidade que ocorreu no ano 2020, apurou-se os seguintes valores de redução na receita:

Taxas, Licenças, Multas ou Outras Penalidades por ocupação da via pública, publicidade, mercados e feiras e outras	44.179,55 €
Rendimentos da propriedade, incluindo rendas de habitação e de outros espaços municipais e outras	14.132,85 €
Vendas de bens e serviços, incluindo fornecimento de água, recolha e tratamento de esgotos, recolha de lixo e outras	239.982,36 €

## Anexo I – Caracterização da entidade

<b>1. IDENTIFICAÇÃO</b>			
Designação	Município de Olhão		
NIPC	506321894		
Natureza	Autarquia Local <input type="checkbox"/>		
Endereço postal	Largo Sebastião Martins Mestre - 8700-349 Olhão		
Telefone / Fax	289 700 100 / 289 700 111		
Endereço de correio eletrónico	geral@cm-olhao.pt		
Sítio na internet	www.cm-olhao.pt		
Tem serviços de natureza consultiva e/ou serviços de fiscalização?	Sim <input type="checkbox"/>	Não <input checked="" type="checkbox"/>	
Organograma	Em anexo		
<b>2. LEGISLAÇÃO</b>			
Regime Financeiro	Lei n.º 73/2013 de 3 setembro		
Regime Jurídico	Lei n.º 75/2013 de 3 setembro		
<b>3. PARTICIPAÇÕES DA ENTIDADE (a especificar – opcional)</b>			
	Sim	Não	
Serviços Municipalizados	<input type="checkbox"/>	<input checked="" type="checkbox"/>	
(Se a entidade assinalar que detém participações, deverá abrir uma linha para indicar qual a entidade e, dentro dessa linha, deverá ter a opção SIM/NÃO para responder se detém influência dominante sobre aquela entidade)	Influência dominante		
	<input type="checkbox"/>	<input type="checkbox"/>	
Serviços Intermunicipalizados	<input type="checkbox"/>	<input checked="" type="checkbox"/>	
Entidades Intermunicipais	<input type="checkbox"/>	<input type="checkbox"/>	
AMAL - Comunidade Intermunicipal do Algarve	<input type="checkbox"/>	<input checked="" type="checkbox"/>	
ANMP - Associação Nacional de Municípios Portugueses	<input type="checkbox"/>	<input checked="" type="checkbox"/>	
Entidades Associativas Municipais	<input type="checkbox"/>	<input checked="" type="checkbox"/>	
Empresas Locais	<input checked="" type="checkbox"/>	<input type="checkbox"/>	
Fesnima - Empresa Pública de Animação de Olhão - 91331	<input checked="" type="checkbox"/>	<input type="checkbox"/>	
AMBIOLHÃO - Empresa Municipal de Ambiente de Olhão, EM - 36002	<input checked="" type="checkbox"/>	<input type="checkbox"/>	
MERCADOS DE OLHÃO, EM - 74140	<input checked="" type="checkbox"/>	<input type="checkbox"/>	
Empresas Participadas	<input type="checkbox"/>	<input type="checkbox"/>	
Cooperativas	<input type="checkbox"/>	<input type="checkbox"/>	
Fundações	<input type="checkbox"/>	<input type="checkbox"/>	
Entidades de outra natureza	<input type="checkbox"/>	<input type="checkbox"/>	
Algar - Valorização e Tratamento de Resíduos Sólidos, S.A.	<input type="checkbox"/>	<input checked="" type="checkbox"/>	
Águas do Algarve, S.A.	<input type="checkbox"/>	<input checked="" type="checkbox"/>	
Municipia - Empresa de Cartografia e Sistemas de Informação, E.M. S.A.	<input type="checkbox"/>	<input checked="" type="checkbox"/>	
Polis Litoral Ria Formosa - Sociedade para a Requalificação e Valorização da Ria Formosa, S.A.	<input type="checkbox"/>	<input checked="" type="checkbox"/>	
<b>4. DESCRIÇÃO SUMÁRIA DAS ATIVIDADES</b>			
O Município de Olhão planeia, organiza e executa as seguintes atividades municipais nas áreas de Gestão Financeira/Patrimonial, Recursos Humanos, Contratação Pública, Educação Desporto e Tempos Livres, Informática, Telecomunicações, Modernização Administrativa, Planeamento e Ordenamento Território, Área Jurídica, Fiscalização, Manutenção e Construção, Relações Públicas, Bombeiros e Proteção Civil, Transportes Municipais e Urbanos, Oficinas, Rede Viária, Trânsito e Gestão de Parques, Veterinária e Saúde Pública, Urbanismo, Obras Públicas, Obras Particulares, Ambiente, Gestão Espaços Público, Solidariedade Social e Família, Habitação Social, Saúde, Cultura e Juventude, Certificação da Qualidade e Formação Profissional, Toponímia, Mercados e Feiras, Espaços Verdes, Polícia Municipal, Cemitérios e Relações Internacionais.			

<b>5.</b>	<b>COMPOSIÇÃO DO ÓRGÃO EXECUTIVO</b>		
<b>5.1</b>	<b>IDENTIFICAÇÃO DOS MEMBROS DO ÓRGÃO EXECUTIVO / CONSELHO DE ADMINISTRAÇÃO</b>		
	<b>Presidente</b>		
	António Miguel Ventura Pina		
	<b>Vereadores</b>		
	Carlos Alberto da Conceição Martins		
	Maria Gracinda Gonçalves Rendeiro		
	António Humberto Camacho Santos		
	Elsa Maria da Silva Nunes Parreira		
	Luciano Neves de Jesus		
	Daniel Nobre Santana		
<b>5.2</b>	<b>NÚMERO DE VEREADORES (1)</b>		
	Em regime de permanência.....	4	
	A meio tempo.....	0	
	Restantes vereadores.....	2	
<b>5.3</b>	<b>NÚMERO DE ELEITORES</b>		
	Até 10.000.....		
	Mais de 10.000 e menos de 40.000.....	X	
	Igual ou superior a 40.000.....		
<b>6.</b>	<b>ORGANIZAÇÃO CONTABILÍSTICA</b>		
	As demonstrações financeiras e orçamentais foram preparadas, pela primeira vez, com base nos registos contabilísticos mantidos em conformidade com o Sistema de Normalização Contabilística para as Administrações Públicas (SNC-AP), aprovado pelo Decreto Lei n.º 192/2015 de 11 de setembro, e foram aplicados os requisitos das Normas de Contabilidade Pública (NCP) relevantes para o Município.		
<b>7.</b>	<b>OUTRA INFORMAÇÃO</b>		
<b>7.1</b>	<b>AÇÕES DE FISCALIZAÇÃO (últimos 5 anos)</b>		
	Entidade fiscalizadora	Inspeção Geral Agricultura, Mar, Ambiente e Ordenamento do Território	
	Data da ação	01-02-2018	
	Período abrangido	01-02-2018 - atualidade	
	Identificação da ação	Processo de Inspeção n.º NUVA/OT/000001/18.2.AOT	
<b>7.2</b>	<b>APROVAÇÃO DOS DOCUMENTOS</b>	<b>Data de Aprovação</b>	
		<b>Órgão Executivo</b>	<b>Órgão Deliberativo</b>
	Norma de Controlo Interno	21.julho.2003	
	Norma de Controlo Interno - alterações	25.novembro.2015	
	Regulamentos (todos publicados no sítio do Município da internet)		
	Plano de Prevenção dos Riscos de Gestão e eventuais alterações	10.fevereiro.2010	
	Relatório de Avaliação da Execução do Plano de Prevenção dos Riscos		
<b>7.3</b>	<b>INSCRIÇÃO DO SALDO DA GERÊNCIA DO ANO ANTERIOR</b>	<b>Data de Aprovação</b>	
		<b>Órgão Executivo</b>	<b>Órgão Deliberativo</b>
	<b>Revisão Orçamental</b>	07-04-2020	23-04-2020
	<b>Alteração Orçamental</b> (n.º 6, do art.º 40º RFALEI)		
<b>7.4</b>	<b>INFORMAÇÃO RELATIVA À CONSOLIDAÇÃO DE CONTAS</b>		
	Identificação das entidades que compõem o Grupo Público		
<b>7.5</b>	<b>DESCENTRALIZAÇÃO ADMINISTRATIVA</b> (Art.º 111.º da Lei n.º 75/2013, de 12 de setembro)	<b>Sim</b>	<b>Não</b>
	- Transferência de competências de órgãos do Estado para órgãos das autarquias locais	<input type="checkbox"/>	<input type="checkbox"/>
	- Transferência de competências de órgãos do Estado para órgãos das entidades	<input type="checkbox"/>	<input type="checkbox"/>
<b>7.6</b>	<b>DELEGAÇÃO DE COMPETÊNCIAS</b> (Art.º 116.º da Lei n.º 75/2013, de 12 de setembro)	<b>Sim</b>	<b>Não</b>
	- Dos órgãos do município nos órgãos das freguesias	<input checked="" type="checkbox"/>	<input type="checkbox"/>
	- Dos órgãos do município nos órgãos das entidades intermunicipais	<input checked="" type="checkbox"/>	<input type="checkbox"/>
<b>7.7</b>	<b>INFORMAÇÃO RELATIVA A PESSOAL (2)</b>	<b>Sim</b>	<b>Não</b>
	- Na eventualidade da existência de limites legais, em matéria de pessoal, indicar se os mesmos f	<input type="checkbox"/>	<input checked="" type="checkbox"/>
	- N.º de trabalhadores a 31 de dezembro		607
<b>7.8</b>	<b>PRAZO MÉDIO DE PAGAMENTO</b>	<b>Início do exercício</b>	<b>Fim do exercício</b>
		5	7
<b>7.9</b>	<b>A PREENCHER, NO CASO DE SE TRATAR DE UMA ENTIDADE DE NATUREZA ASSOCIATIVA (3)</b>		
	- Data da constituição		
	- Entidades associadas existentes no fim do exercício		
	- Informação sobre a existência de atividade/movimentos financeiros na gerência		

7.10	<b>CONCESSÕES DE SERVIÇOS PÚBLICOS/OBRAS PÚBLICAS</b>	<b>Sim</b>	<b>Não</b>
	(a especificar)	<input checked="" type="checkbox"/>	<input type="checkbox"/>
	Concessionário: EDP Distribuição - Energia, S.A.		
	Objeto da concessão: Distribuição de energia eléctrica em baixa tensão no Município de Olhão		
	Data de celebração do contrato: 12 de setembro de 2001		
	Período da concessão: 20 anos renováveis		
	Natureza da concessão: Decreto-lei 344-B/82, de 1 de Setembro, na sua redação atual		
7.11	<b>MECANISMOS DE RECUPERAÇÃO FINANCEIRA E OUTROS PROGRAMAS DE REGULARIZAÇÃO DE DÍVIDAS A FORNECEDORES</b>	<b>Sim</b>	<b>Não</b>
		<input checked="" type="checkbox"/>	<input type="checkbox"/>
	Programa de Apoio a Economia Local (PAEL)		

## Anexo II - Organograma

ESTRUTURA ORGÂNICA NUCLEAR E UNIDADES ORGÂNICAS FLEXÍVEIS DO MUNICÍPIO DE OLHÃO

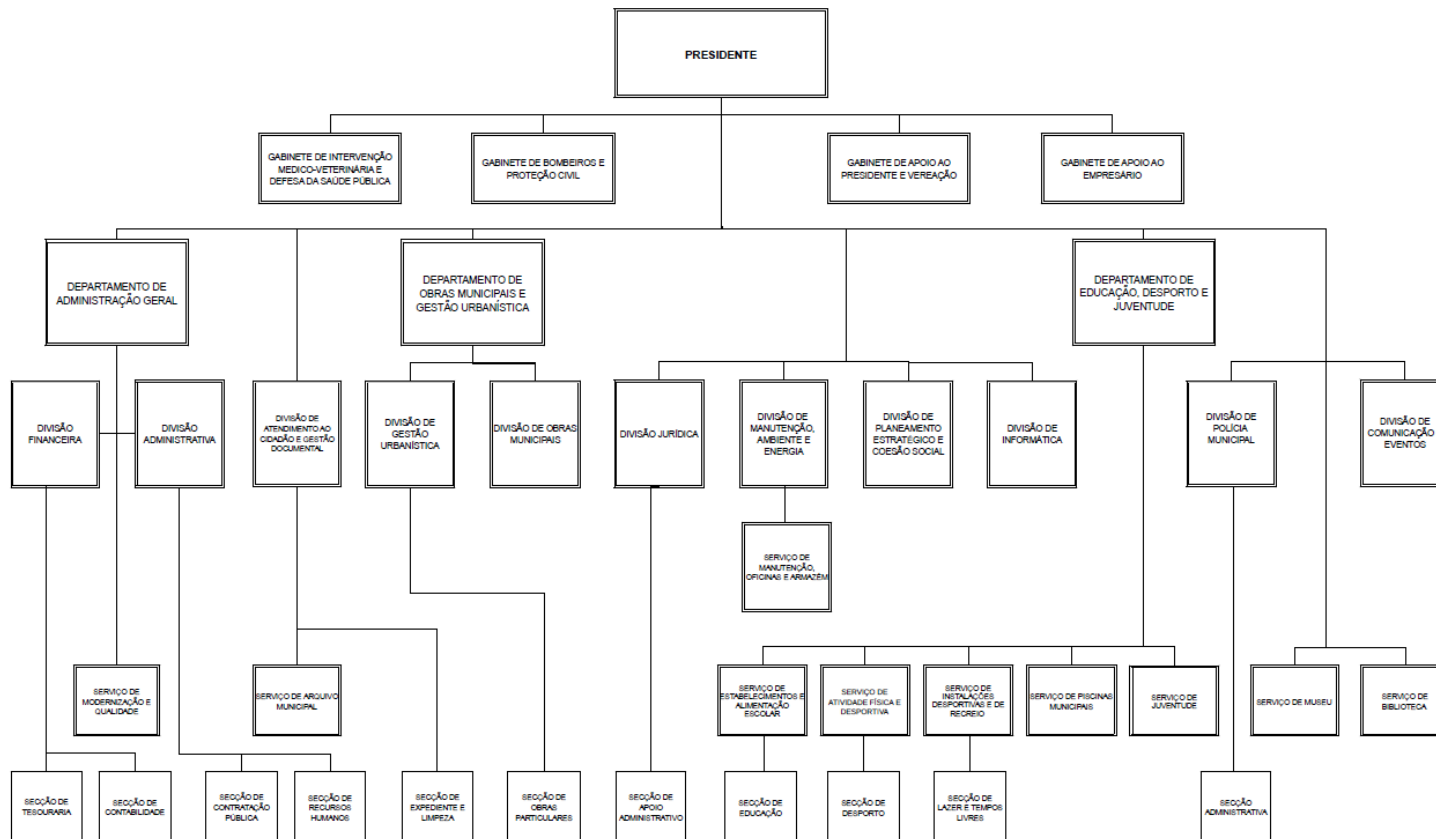

## Anexo III - Locações

Município de Olhão											
Locações operacionais - Locatário											
CONTRATOS	Valor do contrato	Pagamentos efetuados acumulados				Futuros pagamentos mínimos				Valor presente futuros pag. min.	
		Período		Acumulado		Até 1 ano	Entre 1 e 5 anos	Sup. a 5 anos	Total		
		Pag. min.	Rendas C.	Pag. min.	Rendas C.						
Req. Ext. 50 - Aluguer de Geradores QAS78, para fazer faça a testes electrotécnicos diversos no apoio a eventos bem como no apoio aos procedimentos de mauntenção	5.076,12 €	5.076,12 €	- €	5.076,12 €	- €	- €	- €	- €	- €	- €	- €
145 - 29/20 - Aquisição de Serviço de alojamento, refeições e alguer de sala para eventos	8.610,00 €	2.870,00 €	- €	2.870,00 €	- €	5.740,00 €	- €	- €	5.740,00 €	5.740,00 €	- €
66 - 61/20- Aluguer de veiculo ligeiro comercial	7.380,00 €	7.380,00 €	- €	7.380,00 €	- €	- €	- €	- €	- €	- €	- €
Req. Ext. 168 - Aluguer de trator com capacidade para trabalhar com destroçador	2.779,80 €	2.779,80 €	- €	2.779,80 €	- €	- €	- €	- €	- €	- €	- €
Req. Ext 176 - Aluguer de módulos monoblocos destinados à prevenção, contenção e mitigação da infeção epidemiológica COVID19.	12.999,39 €	12.999,39 €	- €	12.999,39 €	- €	- €	- €	- €	- €	- €	- €
Req. Ext. 191 - Aluguer de 3 filmes para exibição na biblioteca municipal de Olhão	479,70 €	479,70 €	- €	479,70 €	- €	- €	- €	- €	- €	- €	- €
Req. Ext. 199 - Aluguer de máquinas diversas sem manobrador com os equipamentos infra, para moviementação de terras. Aluguer de Equipamentos para produção de energia. Aluguer de empilhadores sem manobrador.	6.027,00 €	6.027,00 €	- €	6.027,00 €	- €	- €	- €	- €	- €	- €	- €
Req. Ext. 195 - Aluguer de 2 veículos Moto 4 com condutor, para apoio à época balnear, destinados a repor a normalidade face à contenção e mitigação da infeção epidemiológica.	18.204,00 €	18.204,00 €	- €	18.204,00 €	- €	- €	- €	- €	- €	- €	- €
Req. Ext 223 - Aluguer de 1 atrelado com capacidade para suportar 3 toneladas para colocação de bandas musicais para apoio a organização de eventos durante o periodo de animação	6.137,70 €	6.137,70 €	- €	6.137,70 €	- €	- €	- €	- €	- €	- €	- €
Req. Ext 230 - Aluguer de um DCP para o Festival Internacional de Cinema de Olhão (FICLO)	4.950,75 €	4.950,75 €	- €	4.950,75 €	- €	- €	- €	- €	- €	- €	- €
Req. Ext 257 - Carrinha-palco itinerante cenografada com espólio e decoração pirata, com plataforma equipada com suporte de som e iluminação.	6.088,50 €	6.088,50 €	- €	6.088,50 €	- €	- €	- €	- €	- €	- €	- €
177 - 129/20 Aquisição de serviços para locação e montagem de estruturas diversas	12.298,46 €	12.298,46 €	- €	1.298,46 €	- €	- €	- €	- €	- €	- €	- €
263 - 188/20 - Aluguer de máquinas e camião sem condutor para apoio dos serviços municipais	64.980,90 €	64.980,90 €	- €	64.980,90 €	- €	- €	- €	- €	- €	- €	- €
275 - 218/20 - Aquisição de serviços de aluguer de máquinas diversas com condutor	4.305,00 €	4.305,00 €	- €	4.305,00 €	- €	- €	- €	- €	- €	- €	- €
<b>Total:</b>	<b>160.317,32 €</b>	<b>154.577,32 €</b>	<b>- €</b>	<b>143.577,32 €</b>	<b>- €</b>	<b>5.740,00 €</b>	<b>- €</b>	<b>- €</b>	<b>5.740,00 €</b>	<b>5.740,00 €</b>	<b>- €</b>

## Anexo IV – Financiamentos obtidos

### Empréstimos obtidos – Empréstimos bancários

Ano:

Município de Olhão

Período:

Entidade	Data do Contrato	Data de visto do TC	Prazo do Contrato	Capital		Taxa de juro		Pagamentos de anos anteriores			Pagamentos do ano			Encargos vencidos e não pagos	Saldo em 1 de Janeiro	Saldo em 31 de Dezembro	Obs.
				Contratado	Utilizado	Inicial	Atual	Amortização	Juros	Total	Amortização	Juros	Total				
Renovação Urbana da Av.º 16 Junho e Zonas Adjacentes (I)	2001-09-13	2001/10/18	241	82.181,94 €	71.994,42 €	1,000%	0,060%	64.222,52 €	10.042,88 €	74.265,40 €	3.885,95 €	2,95 €	3.888,90 €	0,00 €	7.771,90 €	3.885,95 €	
Saneamento Básico de Olhão - 1.º Fase (I)	2001-08-23	2001/09/27	241	315.489,67 €	315.489,67 €	1,000%	0,060%	281.432,10 €	44.248,64 €	325.680,74 €	7.028,78 €	12,94 €	17.041,72 €	0,00 €	34.057,57 €	17.028,79 €	
Renovação Urbana da Entrada Poente de Olhão e Rotunda (I)	2001-08-23	2001/09/27	241	189.573,13 €	189.573,13 €	1,000%	0,060%	171.338,87 €	22.237,55 €	193.576,42 €	9.117,13 €	6,93 €	9.124,06 €	0,00 €	18.234,26 €	9.117,13 €	
Renovação Urbana da Av.º Bernardino da Silva e EN 125 (I)	2001-09-13	2001/10/18	241	170.030,23 €	127.759,30 €	1,000%	0,060%	113.967,51 €	17.876,14 €	131.843,65 €	6.895,90 €	5,24 €	6.901,14 €	0,00 €	13.791,79 €	6.895,89 €	
Empréstimo para Investimento (N) - Beneficiação da Rede Viária Municipal; Construção de Lares e Centros Comunitários; Construção da Escola EB 2/3 de Moncarapacho e Aquisição de Terreno para Habitação	2001-05-31	2001/06/22	240	1.995.191,59 €	1.995.191,59 €	3,408%	0,107%	1.796.976,75 €	535.431,98 €	2.332.408,73 €	132.125,67 €	70,70 €	132.196,37 €	0,00 €	198.214,84 €	66.089,17 €	
Empréstimo para Investimento (N) - Construção e adaptação de salas de aula; Cais de Acostagem do Cais de Olhão; Construção do Museu do Mar, da Ria e da Indústria Conseneira e Beneficiação da rede V	2001-05-31	2002/06/20	241	2.000.000,00 €	2.000.000,00 €	4,750%	0,000%	1.606.386,74 €	536.436,66 €	2.142.823,40 €	131.204,42 €	0,00 €	131.204,42 €	0,00 €	393.613,26 €	262.408,84 €	
Rede de Águas de Moncarapacho - Ampliação e Remodelação (N)	2003-01-14	2003/05/28	245	154.589,40 €	154.589,40 €	1,000%	0,732%	126.718,86 €	22.831,36 €	149.550,22 €	7.963,01 €	162,40 €	8.125,41 €	0,00 €	27.870,54 €	19.907,53 €	
Empréstimo para Investimento (N) - Renovação Urbana da EN 125; Prolongamento da Avenida Maria Lizarda Palemo; Reparação do Mercado Municipal da Fuseta e Construção de Estradas e Caminhos Municipais	2004-12-29	2005/01/28	240	762.248,00 €	762.248,00 €	2,463%	0,000%	534.039,29 €	148.271,32 €	682.310,61 €	45.641,75 €	0,00 €	45.641,75 €	0,00 €	228.208,71 €	182.566,96 €	
Financiamento complementar de Projectos Comparticipados (I)	2005-03-10	2005/04/21	240	649.951,13 €	649.951,13 €	2,468%	0,000%	446.550,09 €	120.305,68 €	566.855,77 €	38.743,04 €	0,00 €	38.743,04 €	0,00 €	203.401,04 €	164.658,00 €	
Empréstimo para Investimento (N) - Construção do Caminho do Ribeiro em Moncarapacho e Construção de Estradas e Caminhos Municipais	2005-05-10	2005/07/28	240	771.194,00 €	771.194,00 €	2,340%	0,000%	519.413,49 €	139.753,96 €	659.167,45 €	45.778,28 €	0,00 €	45.778,28 €	0,00 €	251.780,51 €	206.002,23 €	
Empréstimo para Investimento (N) - Const. Biblioteca Municipal; EB1 Largo da Feira - Obras de Ampliação e Arranjo Espaços Exteriores da Escola; Ampliação e Adaptação dos Paços do Concelho; Const. Estr	2006-12-04	2007/01/18	240	1.032.806,00 €	1.032.806,00 €	3,822%	0,000%	596.711,53 €	163.480,82 €	760.192,35 €	62.299,21 €	0,00 €	62.299,21 €	0,00 €	436.094,47 €	373.795,26 €	
Empréstimo para Investimento (N) - EB1 Cavalinha; Ampliação da EB1 n.º 6 e const. JI no Bairro dos Pescadores; Const. de nova Escola EB 1 e JI na Chasfa; Const. acesso pedonal à Fuseta e Beneficiação d	2008-12-10	2009/04/06	240	4.500.000,00 €	4.500.000,00 €	5,185%	0,747%	2.130.540,42 €	549.994,66 €	2.680.535,08 €	256.492,30 €	14.921,28 €	271.413,58 €	0,00 €	2.369.459,58 €	2.112.967,28 €	
Empréstimo para Investimento (N) - Rep. Arruamentos e Vias; Lares e Centros Comunitários; Ren. Urbana Baimos Habitacionais; Espaço Olhão/Internet; Const. Adapt. Salas Aula; Rep. Cons. Reservatórios;	2002-05-31	2002/06/20	241	3.000.000,00 €	3.000.000,00 €	4,950%	0,926%	2.400.292,09 €	1.122.812,62 €	3.523.104,71 €	198.047,78 €	5.128,89 €	203.176,67 €	0,00 €	599.707,91 €	401.660,13 €	
Empréstimo para Aquisição de 204 fogos de Habitação Social - Freguesia de Quelfes e Moncarapacho (I)	2006-11-30	2007/02/22	312	2.023.106,00 €	2.023.106,00 €	3,802%	0,000%	805.179,54 €	249.462,58 €	1.054.642,12 €	93.686,66 €	0,00 €	93.686,66 €	0,00 €	1.217.926,46 €	1.124.239,80 €	
Empréstimo para Investimento (N) - Construção da Ponte de Quelfes junto à Ponte Velha; Construção do Parque de Estacionamento junto ao Cemitério 16 de junho; Reparação de Arruamentos e Vias	2003-12-05	2004/01/08	241	520.000,00 €	520.000,00 €	2,754%	0,600%	397.222,18 €	131.028,71 €	528.250,89 €	28.888,90 €	682,87 €	29.571,77 €	0,00 €	122.777,82 €	93.888,92 €	
Habitação Social 204 Fogos - 168 em Quelfes, 18 na Fuseta e 18 em Moncarapacho (I)	2006-12-15	2007/03/08	312	4.950.622,00 €	4.950.622,00 €	7,200%	0,322%	2.248.561,95 €	465.296,30 €	2.713.858,25 €	204.350,05 €	7.465,87 €	211.815,92 €	0,00 €	2.702.060,05 €	2.497.710,00 €	
Requalificação dos Largos da Zona Histórica de Olhão - PRU (N)	2012-08-27	2013/01/31	102	194.245,50 €	145.018,59 €	3,901%	3,901%	99.777,72 €	25.941,93 €	125.719,65 €	29.871,13 €	1.462,19 €	31.333,32 €	0,00 €	45.240,87 €	15.369,74 €	
PAEL - Programa de Apoio à Economia Local	2012-12-17	2013/05/27	190	4.083.539,95 €	4.066.207,89 €	2,600%	2,710%	1.946.591,62 €	504.505,24 €	2.451.096,86 €	282.615,52 €	53.176,55 €	335.792,07 €	0,00 €	2.119.616,27 €	1.837.000,75 €	
Aquisição de dois Autocarros de Transporte Escolar (N)	2016-01-04	2016/03/17	126	370.000,00 €	370.000,00 €	0,212%	0,212%	102.777,75 €	9.834,65 €	112.612,40 €	61.666,65 €	3.726,06 €	65.392,71 €	0,00 €	267.222,25 €	205.555,60 €	
Substituição do Relvado Sintético do Estádio Municipal (N)	2016-01-04	2016/03/17	246	149.000,00 €	149.000,00 €	0,212%	0,212%	19.102,55 €	5.282,07 €	24.384,62 €	11.461,53 €	2.408,49 €	13.870,02 €	0,00 €	129.897,45 €	118.435,92 €	
Construção e beneficiação da rede viária municipal (N)	2016-01-04	2016/03/17	246	600.000,00 €	600.000,00 €	0,212%	0,212%	78.947,35 €	20.876,25 €	99.823,60 €	47.368,41 €	9.652,01 €	57.020,42 €	0,00 €	521.052,65 €	473.684,24 €	
Investimento na construção/ beneficiação da rede viária municipal (N)	2016/08/04	2016/10/06	153	1.049.400,00 €	985.017,47 €	1,034%	0,675%	134.881,28 €	18102,94 €	152.984,22 €	91.517,28 €	6.506,37 €	98.023,65 €	0,00 €	850.136,19 €	758.618,91 €	
Requalificação da escola EB1 n.º 5 - 56065179096 (I)	2018/05/04	2018/06/08	150	793.502,78 €	793.116,58 €	0,990%	0,990%	20.328,39 €	1.879,07 €	22.207,46 €	65.539,08 €	6.183,40 €	71.722,48 €	0,00 €	469.099,76 €	707.249,11 €	
Aquisição de equipamento informático - 56065179890 (I)	2018/05/04	2018/06/08	079	15.067,50 €	13.595,81 €	0,990%	0,990%	0,00 €	0,00 €	0,00 €	0,00 €	18,70 €	18,70 €	0,00 €	0,00 €	13.595,81 €	
Empréstimos p/ Investimento - 8357676001001 (N)	2018/01/29	2018/08/14	105	1.110.000,00 €	1.110.000,00 €	0,950%	0,950%	45.787,03 €	8.143,08 €	53.930,11 €	2.227,56 €	9.891,50 €	102.119,06 €	0,00 €	1.064.212,97 €	971.985,41 €	
Aquisição de mobiliário - 56065179246 (I)	2018/05/04	2018/06/08	127	43.665,00 €	37.185,62 €	0,990%	0,990%	0,00 €	0,00 €	0,00 €	0,00 €	60,37 €	60,37 €	0,00 €	0,00 €	37.185,62 €	
				<b>31.525.403,82 €</b>	<b>31.333.666,60 €</b>			<b>16.687.747,62 €</b>	<b>4.840.077,09 €</b>	<b>21.561.824,71 €</b>	<b>1.964.415,99 €</b>	<b>121.545,1 €</b>	<b>2.085.961,70 €</b>		<b>14.291.449,12 €</b>	<b>12.681.502,99 €</b>	

